Pastines y Fideos SALUS
Elaborados con Agua Mineral. — $ 0.20 el Kilo. — Compañía SALUS. — Teléf. 51, Cordón.

EL SIGLO

ESTANCIEROS Y AGRICULTORES
Lean nuestras consultas en la PAGINA DE LA CAMPAÑA

Año LIII—Núm. 15.671 — Montevideo, Miércoles 13 de Diciembre de 1916 — Redacción y Administración, Rincón 583 al 587

EL SIGLO
DIARIO DE LA MAÑANA
FUNDADO EN EL AÑO 1863
EL PERIODICO DE LAS CLASES PRODUCTORAS

TARIFA DE SUSCRIPCIONES

	Capital e interior
Por un mes	$ 1.00
" 3 meses	" 3.00
" 6 "	" 5.50
" 12 "	" 10.00
Ejemplar del día	" 0.05
" atrasado del mes	" 0.10

	Argentina, Chile, Paraguay, Ecuador, Bolivia, Perú y Colombia
Por 3 meses	$ 3.00
" 6 "	" 5.50
" 12 "	" 10.00

	Brasil, México, Europa y Norte América
Por 3 meses	$ 4.50
" 6 "	" 8.50
" 12 "	" 16.00

EL SIGLO se enviará directamente a toda persona que lo solicitare, siempre que acompañe el importe de la suscripción adelantada de acuerdo con la tarifa que corresponda.
El importe de las suscripciones puede enviarse por las sucursales del Banco de la República, por giro postal o en estampillas de correo.
Toda la correspondencia debe ser dirigida a la Administración.
A. D. GORLERO, Administrador.

Agentes de avisos en Europa
Francia, Inglaterra, Bélgica y Suiza, los señores L. Mayence y Cie., 3, rue Fronchet, París.
Agente y corresponsal especial en Londres: Estin Grundy, South American Press Ltd., 1 Arundel Street Strand, London. W. C.

AVISOS ECONOMICOS

Hasta 20 palabras $ 0.30
FOR TRES PUBLICACIONES

VOILES pintados para vestido, el mas lindo y vasto surtido a 0.80 el metro en un metro de ancho. Correa Luna Hnos., Juan C. Gómez 1332. 3636dc15.

PARA NAVIDAD, Año Nuevo y Reyes la Panadería del Cañón, elaborará como todos los años su famoso pan dulce el que por su sabor y exquisitez es tradicional en Montevideo, siendo por lo tanto el preferido de las familias de buen gusto. También hace saber a su numerosa clientela y al público que ha recibido los afamados turrones de Alicante y Gijona y gran cantidad de artículos propios para regalo, como ser dulces y bombones de los mas exquisitos. Venta: Casa matriz, Colonia 1099, Sucursales, Juncal 1389, 25 de Mayo 169. 3677dic22.

ROPA BLANCA para señoras, recibimos nuevo surtido a precios muy razonables. Correa Luna Hnos. Juan C. Gómez 1332. 3635dc15.

TENGALO PRESENTE—Si se necesita cualquier suma en hipoteca; comprar o vender casas, campos o quintas; acuda al escritorio del Vasco Bidart, Jackson 124, teléfono 728 (Cordón). Hará buenas operaciones y no perderá el tiempo. 3650-Dic16.

ALFOMBRAS de verano, todos tamaños y caminero iguales, un conjunto muy elegante. Correa Luna Hnos. Juan C. Gómez 1332. 3632dc15.

CHACRA — Precioso hasta 15 hectáreas con casa, de Sayago a Las Piedras. Ofertas arrendamiento. Saranti 13. D. 3355.

TENGALO PRESENTE — Se necesita cualquier suma en hipoteca; comprar o vender casas, campos o quintas; acuda al escritorio del Vasco Bidart, Jackson 124, teléfono 728 (Cordón). Hará buenas operaciones y no perderá el tiempo. 3650-Dic.16.

GENEROS de lana para vestido siempre tenemos novedades. Correa Luna Hnos., Juan C. Gómez 1332. 3631dc15.

MUEBLES de todas clases. Se alquilan temporada de baños y se venden muy baratos. Colón 1480. dic.15

ETAMINA negra muy rica a $ 1.70 el metro. Correa Luna Hnos., Juan C. Gómez 1332. 3633dc15.

MAIZ amargo para semilla, legítimo, recién recibido. No lo come la langosta. Zabala 1597. 3523-Dic.25.

SABANAS de hilo vainilladas de 2 plazas $ 5.00 de 1|2 plaza $ 3.50. Verdadera ocasion. Correa Luna Hnos. Juan C. Gómez 1332. 3637-dc15.

DESCORNADORAS especiales para ganado chico $ 7.00, id mayor $ 12.00. Frigoríficos pagan cada animal descornado $ 1.00 más. Usted calcule.—Casa Bertolotti, Uruguay 782.

PROFESORA español, inglés, ramos elemental y superior, Iría a Estancia. Escribir B. Agencia Publicidad. J. C. Gómez 1386.

JAIME R. NAVARRO — Perito-Calígrafo. Itualnigó 1393. 157-pte.

ETIQUETAS, a uno y más colores, se hacen en los talleres gráficos, Rincón 582.

LOS TALLERES GRAFICOS de EL SIGLO "La Razón" y "El Telegrafo", están en condiciones de hacer toda clase de trabajos tipográficos con suma rapidez y economía. 5.5.0.

ESPECTACULOS

POLITEAMA—1a sección, BUENOS AIRES (Q. E. P. D.); 2.a, LA GUARDIA DEL AUXILIAR; 3.a LOS DISTRIAZADOS.
Precios de las localidades—Por sección: Palcos bajos y balcón sin entrada, $ 1.00; Plateas o tertulias con entrada, $ 0.40; Entrada general, $ 0.30. Función entera: Palcos de cazuela y paraíso sin entrada, $ 1.00; Delantera de cazuela y paraíso con entrada, $ 0.80; Entrada de cazuela y paraíso, $ 0.50.

COLON — Compañía de la Escuela Experimental de Arte Dramático. Director, Atilio Supparo. Función todos los martes, jueves, sábados y dominga.
Precios de las localidades: Palcos, $ 1.20; platea, 0.80; entrada general, 0.40; delantera de cazuela con entrada, 0.15.

CASINO—1a sección, LAS MUJERES MALAS; 2.a, EL ALMA DE LA JOTA; 3.a, EL SANTO DE LA ISIDRA.
Precios de las localidades por sección: Palcos unipos y balcones sin entrada, $ 1.00; Sillones de platea con entrada 0.30; Entrada a palco, 0.15; Entrada general 0.15.
Función entera: Entrada y asiento (delantera tanuela y galería) 0.25; Entrada a cazuela y galería 0.15.

ROYAL — Espectáculo de variedades. Función todos los noches.
Precios de las localidades: Palcos de lujo sin entrada $ 1.50; Palcos avant scene, 2.00; id. sin entrada, 1.50; Platea con entrada, 0.50; Butacas de paraíso sin entrada, 0.30; Butacas general, 0.20; id. de Paraíso, 0.10.

PROFESIONALES

ABOGADOS

PEDRO PAGAR Abogado, Escribano: Misiones 1561. 4139-pte.

PABLO DE MARIA y JUAN JOSE ARECHAGA—Abogados: Colonia 25 de Mayo 844. Horas: de 9 a 11 de 2 a 4 p. m. 1364-pte.

JUSTINO Y EDUARDO JIMENEZ DE ARECHAGA—Abogados: Trasladado su estudio a Rincón 583.—Teléfono: Central 402. 872-pte.

DENTISTAS

JOHN S. BURNETT y S. SARTORI—Cirujanos-dentistas.—Sistema americano. Barandi 526 (Plaza Matriz).—Teléfono Uruguaya 1585. 1310-pte.

H. RINALDI GUERRA — Dentista. Asistente a las clínicas del doctor Jarman, de Filadelfia; doctor Black, de Chicago. Ha reabierto su estudio en la Plaza Independencia 1362. Consultas, de 9 a. m. a 3 p. m.

RICARDO BONABA — Cirujano-dentista. Consultas: de 9 a. m. a 6 p. m.—Calle Río Branco 1396, esq. Colonia. 2274-pte.

ERNESTO CARDELLINO—Dentista. Consultas, de 9 a 5 p. m. Jefe de la Clínica Odontológica del Hospital de Niños. Convención 1255. 441-pte.

CARLOS ARTIGAS MIER ODIZZIO, cirujano-dentista de regreso a Montevideo. Horas de consulta: de 9 a 12 y de 14 a 16, Reducto 2491. Montevideo. 2033-h-s-o.

SAVERIO LAGUARDIA — Cirujano-dentista. De regreso de su viaje a Europa, ha reanudado sus tareas profesionales. Yí 1290, esq. San José. 2321-pte.

INGENIEROS

COOPER Hnos.
Ingenieros y Contratistas
CALLE CANCALLO núm. 456
Buenos Aires

LEONARDO COOPER
HUMPHREY W. COOPER
Estudios y Proyectos
Ferrocarriles carreteras, especialistas en desagües, riegos y canalizaciones, saneamiento de campos etc., etc.
1775-d-p-mDic.13.

JOSE SERRATO—Ingeniero, Estudio: Mercedes 911. 3712-Db15.

FOGLIA y BELLONI — Ingenieros-constructores. Han trasladado su estudio a la calle Río Negro 1456. 2441-pte.

CARLOS M. SARALEGUI—Ingeniero agrónomo.—Planes de explotación, Tasación y peritajes rurales.—Constituyente 2032, Montevideo. h.n.o.

ESCRIBANOS

ENRIQUE SEGOVIA GRASA—Escribano, Tramitación de sucesiones, administración y compra-venta de propiedades. Juan C Gómez 1394. 1322-pte.

MEDICOS

Dr. JOAQUIN DE SALTERAIN—Oculista. Consultas: lunes, miércoles y viernes, de 2 a 4. Canelones 376. 30-En11.

DOCTOR ERNESTO QUINTELA—Cirujía general, boca y cuello.—Mercedes 993. 3573-En.2.

Dr. CARLOS BUTLER—Especialista Exclusivamente Rayos Rontgen y Radium. Ha reabierto su laboratorio en la calle San José 832. 1566-pte.

El Dr. JAIME GIANETTO, especialista en oidos, nariz y garganta, abrió su nuevo consultorio en la calle Colonia 1176. 1160-pte.

Dr. DELGEZ—Especialista en enfermedades del riñón, vejiga, próstata, uretra y sífilis. Consulta todos los días, de 3 a 7 1|2 p. m. Trasladó su consultorio a la calle Ituzaingó 1317 entre Sarandí y Buenos Aires. 254-pte.

Dr. LUIS M. OTERO—Especialista en las enfermedades del riñón vejiga, próstata, uretra y venéreo-sifilíticas. A su regreso de Europa, ha reabierto su consultorio en la Avenida Co. R. Díaz 1484. Consultas, de 5 a 8. 1992-pte.

Dra. PAULINA LUISI—Primera médica-cirujana uruguaya. Especialista en enfermedades de señoras, niños y partos. De regreso de su gira por Europa, ha reanudado sus tareas profesionales. Avenida de la Paz 1286.—Teléfono: Uruguaya. 4072-pte.

Dr. E. BIRABEN—Especialista en las enfermedades del riñón, vejiga, próstata, úretra y venéreo-sifilíticas.—Consultas, de 2 a 6 1|2. Consultas nocturnas: lunes, miércoles y viernes, de 8.30 a 10. Soriano 332. Teléfono: Uruguaya 203 (Central). 17pte.

Dr. A. VAZQUEZ BARRIERE — Oculista. Calle Andes 1212 (antes 284). Consultas de 2 a 5 p. m., excención de los jueves y festivos. 2720-pte.

Dr. HORACIO GARCIA LAGOS — Cirujano. Se mudó a Daymán 1339. Consultas: de 2 a 4 p. m., excepto los jueves. Rayos X. pte.

Dr. JUAN B. BADO — Especialista. Se ocupa exclusivamente de las enfermedades del riñón, vejiga y uretra. Consultas de 2 a 6. Rincón 740. 1064-pte.

Dr. HECTOR TALICE—Médico-cirujano de la Facultad de Génova, Especialista en pulmones corazón, sangre, reumatismo.—Calle Colón 1506.—Consultas de 2 a 4 p. m.—Teléfono Central 1429.

Dr. FELIPE PUIG— Especialista en oídos, nariz y garganta. Consultas, de 2 a 6 p. m., excepto los sábados. Calle San José 832. 570-pte.

Dr. JOSE PEDRO URIOSTE—Medicina general; con preferencia enfermedades del corazón y estómago. Consultas: lunes, miércoles y viernes, de 1 a 3. Ronceau 1522. 251-pte.

Dr. ENRIQUE BENDEZ — Oculista. Uruguay 1323. Consultas: de 16 a 17, exceptuando los jueves. 14-pte.

Dr. JOSE MARTIRENE—Médico-cirujano de niños. Se ocupa también de las enfermedades de oído, nariz y garganta en los niños. Consultas: lunes, miércoles y viernes, de 1 a 3 p. m. Colonia 1218. 1729-pte.

Dr. JOSE C. ZNSELMI—Oculista, Jefe de la Clínica Oftmatológica de la Facultad de Medicina. De regreso de Europa ha abierto su consultorio. Rincón 707. Consultas, de 3 a 5 p. m. Teléfono La Uruguaya. 1327-pte.

Dr. RUCKER— Médico oculista de la Facultad de Medicina de Paris. Consultas de 1 y 30 a 4 p.m. Sábados y festivos exceptuados. Colonia 1162. Teléfono Uruguaya 2133 (Central). 3764-pte.

Dr. MANUEL QUINTELA — Oído, nariz y garganta.—Consultas: todos los días menos los jueves y feriados, de 1 a 3 p.m. Teléfono La Uruguaya 1462, Uruguay 833. 920-pte.

Dr. GRIGLIANI — Epilepsia, histeria, ataques convulsivos. Calle San Salvador 2224. Consultas: de 1 a 3 p. m. 2367-pte.

Dr. EMHOFF — Especialista en las enfermedades de las vías urinarias. Trasladó su consultorio a la calle Mercedes 1166. 2401-pte.

Dr. PEDRO MARTINO—Especialista en las enfermedades del oído, nariz y garganta. Colonia 1116. 26pte.

Dr. JUAN SERVETTI LAMBAYA — Médico. Tratamientos especiales para la cura radical del reumatismo y de la sífilis. Horas de consulta: de 1 a 3 p. m. 18 de Julio 1005.

Dr. EDUARDO MARTINEZ — Médico-cirujano de la Facultad de Paris. Consultas: de 1 a 3. Lavalleja 1711. 906-pte.

Dr. DOMINGO J. ZEM
Dr. R. EXTREMIN CAPDEVIELA
Médicos-Venereólogos
Aplicación científica de los vapores ricos en Carbono y a la Sífilis y Tuberculosis
TELEFONO LA TIMES, 1372. Montevideo — 186 Pts. Pesos. — 1.000 Pts. Pesos.

SANATORIO ALVAREZ — Especialista en enfermedades de señoras, de niños y de la sangre. Terapéutica natural (hidroterapia, electricidad, masajes curativos y para adelgazar, etc.) Consultas, de 1 a 4. Alojamiento y asistencia por correspondencia. Doctor Rodríguez Alvarez, de la Facultad de Madrid.—Calle 18 de Julio 1371. 18-pte.

Dr. J. J. COPPOLA — Especialista en las afecciones de oídos, nariz y garganta.— Tratamiento del asma por el método de Ebrain. Daymán 1315 y 1317. entre San José y 18 de Julio. Consultas todos los días de 10 a 12 y de 14 a 16. 4022-hno.

MASAGISTAS

HAMMERLY y Sra. DUPUY DE HAMMERLY, ex-profesores de Europa. Masaje médico e higiénico y especial para adelgazar. Cerrito 567. Consultas de 12 a 17, menos los sábados. Teléfono Uruguaya 773 (Paso Molino). 3574-pte.

PARTERAS

NO MAS DOLORES—Consultorio a la alta escuela moderna, de la partera Mme. Nogués, aprobada en la Facultad de Ciencias Médicas de Buenos Aires y Montevideo. Parto análgico. Recibe pensionistas. Consultas de 8 a 10 y de 2 a 5 p. m. Uruguay 1768. 2078-hno.

REMATADORES

ARTURO MOLINS, rematador. Gaboto 1357. Teléfono La Uruguaya 1043 (Cordón). 3622-hno.

COMERCIALES

AVISO AL PUBLICO en general y al comercio en particular, que por escritura Autorizada por el escribano Carlos Milbor, con fecha 15 del corriente, he prometido vender a los señores Gustavo Lapitz y Juan Carlos Reyhaut, la casa de comercio que en los ramos de Tienda, Sastrería, Zapatería y Sombrerería, giraba en la Villa de Pando, departamento de Canelones, bajo mi nombre. A los efectos determinados en la ley de 26 de Setiembre de 1904, cito a todos los que se consideren mis acreedores, para que dentro del término de treinta días, contados desde hoy, se presenten con los justificativos de sus créditos en dicha casa de comercio, para serles satisfechos.—Pando, Noviembre 22 de 1916.—Graciano Reyhaut. 3504-Dic.16.

AL COMERCIO Y AL PUBLICO—Hacemos saber que hemos vendido a los señores Paisal Hnos. el comercio que en el ramo de almacén, etc., tenemos establecido en Barra de Maldonado. De conformidad a la ley de 26 de Septiembre de 1904, se hace esta publicación. Los que se consideren con derechos se presentarán con los justificativos de sus créditos dentro de los treinta días, a fin de serles abonados. — Barra de Maldonado, Noviembre 28 de 1916. — Lacueta Hnos. 3562-Dic.28.

JUDICIALES

EDICTO—Por disposición del señor Juez letrado de lo civil e intestados de tercer turno, doctor don Wenceslao Regules, se hace saber al público la apertura de la sucesión de doña Dorotea Viñoly de Betancor; citándose a la vez a todos los que se consideren interesados en ella por cualquier concepto, para que dentro del término de treinta días comparezcan ante este Juzgado a deducir en forma sus derechos, bajo apercibimiento de lo que hubiere lugar.—Montevideo, Diciembre 7 de 1916.—Eloy O. Pereira, actuario. 3659Dic24.

GENERALES

Ferrocarril Central del Uruguay

Aviso al público

Esta Compañía avisa al público que a partir del día 1o de Enero próximo de 1917 y en adelante, exigirá la presentación de carnets como comprobación de la identidad de los poseedores de abonos mensuales y pases libres en sus líneas.
A tal efecto bastará el carnet policial de identidad o indistintamente el que emitirá la Compañía.
Montevideo, Noviembre 20 de 1916.
La Administración.
3487-Dic.28.

Ferrocarril Central del Uruguay

Central a Santa Rosa, San Ramón, Fray Marcos y Cerro Colorado — El domingo 17 de Diciembre de 1916 — Ida y vuelta en el día.
Salida de Central, 6.45; Yatay, 6.56; Sauce, 7.16; Santa Rosa, 8.36; Cazot, 8.28; Castellanos 8.40; San Ramón, 9.1; Chamizo, 9.15; Fray Marcos, 9.37; Casupá, 8.58; Reboledo, 10.19; Cerro Colorado, 10.50.
Boletos de ida y vuelta: A Santa Rosa, $ 1.00 y 0.70; a San Ramón, 1.50 y 1.00; a Cerro Colorado, 2.50 y 1.50.
Los boletos serán válidos para regresar con un expreso que saldrá de Cerro Colorado el mismo día a las 18.30; de Fray Marcos a las 19.30, de San Ramón a las 20.10 y de Santa Rosa a las 20.55.—C. W. Bayne, Administrador General. 3652-Dic.17.

SENOS
Desarrollados, Reconstituidos, Hermoseados, Fortificados
con las **Pilules Orientales**
el único producto que en dos meses asegura el desarrollo y la firmeza del busto sin causar daño alguno a la salud. Aprobado por las notabilidades médicas.
J. RAYNE, Pharm.
45, r. de Châteaudun, Paris.
Envío contra instrucciones en Paris 6.35
En Montevideo: DELISSO y Cía y todas farmacias.

TODOS NUESTROS MODELOS
DE
Coches Sulkys y Arañas
han sido convenientemente reforzados para adaptarse a los caminos de nuestra campaña, sin por ese motivo, tener que pagar más dinero, que por otros :: :: :: ::
TODOS DE PESO LIVIANO, COMODOS Y ELEGANTES
Carlisle, Crocker & Co. - Rincón, 426

Defensa Agrícola

VENTA DE CIANURO DE POTASIO

Llámase a todos los interesados en adquirir cianuro de potasio, a presentar ofertas de precio por la cantidad de 3.500 kilos de que dispone la repartición.
El referido artículo puede verse en el Depósito de la D. Agrícola en Sayago.
Las ofertas se presentarán en sobres cerrados, en el local 25 de Mayo 750, dirigidas al presidente de la Comisión Central de la Defensa Agrícola, antes del 15 del corriente, en cuyo día, a las 16 horas, serán abiertas por la misma Comisión.
Por cualquier informe al respecto, puede concurrirse a las oficinas de la D. Agrícola, calle 25 de Mayo 750, de 8 a 12.—Carlos del Castillo, secretario general. 3628-Dic.17.

Ferrocarril Central del Uruguay

Cambio de Horario

Se hace saber al público que a partir del día 15 del próximo mes de Diciembre entrará en vigencia un nuevo horario de trenes. Por itinerario ocurrir a las estaciones.
Montevideo, Noviembre 13 de 1916.—C. W. Bayne, Administrador General. 3431-dc.14.

Monteverde y Fabini
INGENIEROS
EMPRESA CONSTRUCTORA
1274 - SAN JOSE - 1276
MONTEVIDEO
Teléfonos: Las dos Compañías

Barraca DE MADERAS
y Artículos de Construcción
de LUIS G. LASALA
Calle Cerro Largo, 969.—Montevideo
Gran surtido permanente de postes, picket y alambre de todas clases.
Se encarga de la construcción de todas clases de galpones en general, ya sea en la capital como en cualquier punto de la República, contando para tal efecto con un personal competente. pta.

Ferrocarril Midland del Uruguay

AVISO
Trenes expresos

Se pone en conocimiento del público, que a partir del 1o de Enero de 1917, quedarán anuladas las tarifas vigentes de trenes expresos.
Oportunamente se anunciarán las nuevas tarifas por medio de carteles fijados en las estaciones.
La Administración.
Montevideo, Noviembre 22 de 1916.
Dic.22.

HOTEL SUIZO
COLONIA SUIZA
Nuevos y lujosos departamentos dotados de todo confort moderno. Instalaciones eléctricas. Ventiladores, etc. Servicio de agua fría y caliente en las habitaciones y cuartos de baño.
Precios Económicos
No se admiten personas que padezcan enfermedades contagiosas : :
1663-h.n.o.

Compañía Argentina de Navegación

NICOLAS MIHANOVICH Limitada
LINEA ENTRE
Montevideo y Buenos Aires

Primera clase, Id+, $ 7.40; Id id Ida y vuelta, $ 12.30.—Tercera clase: Ida, $ 2.50, Id id, Ida y vuelta, $ 4.10.

A las 10 p. m., todos los días, con los espléndidos vapores
"CIUDAD DE BUENOS AIRES"
y "CIUDAD DE MONTEVIDEO"
VAPORES DE CARGA
Vapores de carga y pasajeros líneas Río Uruguay, Río Paraguay, Alto Paraguay; hasta Corumbá, Río Paraná y Alto Paraguay.
Línea Costa Sud.
Agentes: CHRISTOPHERSEN Hnos, Calle Piedras esq. Solís.

Compañía Trasatlántica de Barcelona

Vapores correos subvencionados por el gobierno español, con poderoso servicio de telegrafía sin hilos.

El vapor correo español
P. de Satrústegui
saldrá el 16 de Diciembre a las 8 horas directamente para Los puertos del Norte de España, recibiendo carga y pasajeros para los siguientes puertos: Santos, Río de Janeiro, Tenerife, Lisboa, Vigo, Coruña, Gijón, Santander y Bilbao.
El citado vapor, recientemente reformado, posee espléndidas comodidades en departamentos y camarotes de primera clase, segunda económica y tercera clase.

El magnífico vapor-correo
Infanta Isabel de Borbon
saldrá el 2 de Enero a las 22 horas, recibiendo pasajeros directamente para Las Palmas, Cádiz, Almería y Barcelona.
Este vapor, tipo ideal del transatlántico entre el Río de la Plata y puertos españoles, reune todas las condiciones de rapidez y comodidad requeridas por los viajeros, como ser: admirables salones, lujosos departamentos para familias y espléndidos camarotes para una, dos y tres personas.
Admite también carga para los puertos indicados.
Por más informes, recurrir a sus agentes: PEDRO FERRES y Cía., calle Misiones núm. 1631.

Avisos del día

ASAMBLEA GENERAL

2a CITACION

Se cita a los accionistas de la Sociedad Anónima Territorial Uruguaya, para que concurran a la Asamblea General Ordinaria que tendrá lugar el Jueves 18 del corriente mes, a las 16 horas, en el local social, calle San José 1272, para considerar la memoria y balance anual. La inscripción de acciones puede hacerse hasta el día 16. 3679-Dic.17.

Gomensoro y Castells

En el radio Comercial

Buena propiedad de altos y bajos, calle Piedras 306-10, entre Solís y Colón, próxima a la Bolsa, Aduana, Puerto, etc.—Renta segura, alquilada a la casa importadora de don Jacinto Masi, hace más de 20 años.—Produce hoy $ 1.320 anuales.—Producía hace poco $ 1.800.—Area: 258 m. 53.
EL VIERNES 22 de Diciembre, a las 5 de la tarde, en la misma, que consta de casa de familia en los altos, 7 habitaciones, cuarto de baño, despensa, cocina, w. c., 2 piezas altas 1 mirador, 2 patios y demás. Bajos: Gran almacen con columnas de hierro, 2 piezas, patio, cocina, w. c., etc. El terreno mide 8 m. 165 de frente por 30 m. 57, con un martillo. Area total: 258 m. 53.
Títulos buenos
En el Banco Hipotecario, el que ofrece hasta . . . en títulos. Gastos de escrituración a cargo del comprador. Garantía: 10 o|o. Otros informes: Piedras 318. Puede visitarse de 3 a 5 p. m.

Gomensoro y Castells

Muebles nuevos y usados.—En nuestro Salón de Ventas: Piedras 318.
EL VIERNES 15 de Diciembre, a las 2 de la tarde, variedad de artículos de metal para regalos, porcelana, loza, cristalería, gramófono, discos, cuadros, espejos, adornos, muebleciitos fantasía, muebles sueltos y juegos de dormitorio, comedor, escritorio, sala, vestíbulo, etc., etc. Un surtido de plantas finas: jazmines, dalias cactus, claveles, para adornos.
En exhibición la víspera. Seña: 25 o|o. Comisión: 5 o|o.

Antonio S. Zorrilla

Por orden del Banco Popular del Uruguay
¡En plena Ciudad!
Al lado de la Estación Central de Tranvías "La Comercial"
El Lunes 25 de Diciembre
A las 6 de la tarde
6 Valiosos Solares
Con cercos, veredas y pavimentos pagos
Frente a las calles Cerro Largo y Municipio.—Hay 2 preciosas esquinas sobre estas importantes arterias.—Venta liberal, dada su brillante ubicación y lo conveniente de sus áreas, de 140 hasta 340 metros.
En cuotas de $ 12, 15, 20 y 25 mensuales
Debiendo el comprador, chancelar el saldo, si lo hubiere, dentro del largo plazo de 30 meses, sin intereses, a contar desde el día de la venta, ya sea por entregas extraordinarias, o bien al término de los 30 meses.
Descuento 20 o|o al que pague al contado.
Seña: una mensualidad en garantía.
Informes y planos: Misiones número 1364.

Antonio S. Zorrilla

En la esq. Boulevard Gral. Artigas y Avenida Canelones
4 Soberbios Solares
Con áreas perfectamente consultadas para su fácil edificación.
¡Ubicación valiosa! En el centro de nuestros más hermosos chalets, con tranvía eléctrico, calle maestra y demás servicios sobre la Avenida Canelones.
El Domingo 24 de Diciembre
A las 6 de la tarde
¡Orden terminante de vender!
¡Al mejor postor!
Títulos buenos. Escrituración y certificados por cuenta del comprador. Plácida: 10 o|o.
Más informes: Misiones N.o 1364.

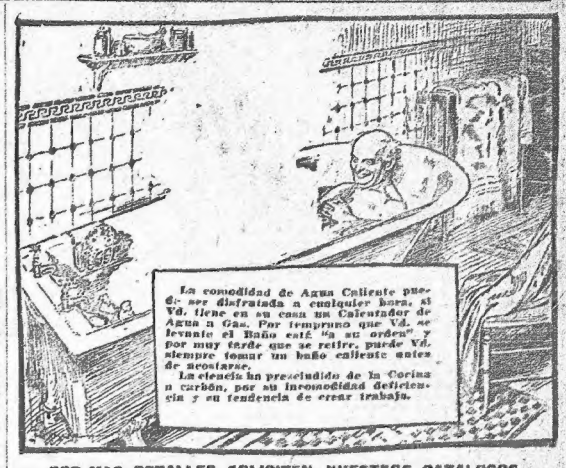

POR MAS DETALLES SOLICITEN NUESTROS CATALOGOS
Visiten nuestra Exposición Permanente
Compañía del Gas de Montevideo
Calle 25 de Mayo, 702 y 706 - esquina Juncal
2965-G.m.l.v.-h.n.o.

BANCO DE COBRANZAS, L. Y ANTICIPOS

CASAS PARA ALQUILAR

CASAS QUINTAS—Suárez núm. 3035, 2 piezas, $ 12; Camino Cibils 150, 2 piezas, $ 55; Avda. Gral. Flores núm. 8 piezas, $ 60; Millán 682, 5 piezas, $ 60; Carreras Nacionales 60, 8 piezas, $ 50; Colón, quinta Carve, 6 piezas, $ 45; Villarón y Millán, 8 piezas, $ 80; Burgues 95, 6 piezas $ 40; Gutember y Pinta, 10 piezas, $ 1.800; Avda. G. Garibaldi 258, 4 piezas, $ 22.
CHALETS EN FONTOS—Francisco Vidal núm. 26, 6 piezas, $ 65; Alejandro Chucarro 198, 8 piezas, $ 120; Manuel Haedo 28, 3 piezas, $ 20; Miguel Barreiro 255, 3 piezas, $ 20; San Martín 38, 5 piezas, $ 28; Carlos M.a Ramírez 970, 4 piezas, $ 22.

The National City Bank of New York
Sucursal de Montevideo — Calle 25 de Mayo esq. Zabala
INFORMA AL PUBLICO que acaba de abrir sucursales en BAHIA Brasil, VALPARAISO Chile
La Sucursal de Montevideo se pone a la disposición del comercio para toda clase de operaciones de banca con esos países
2343-d.p.m.-h.n.o.

VAPORES
R. M. S. P. THE ROYAL MAIL STEAM PACKET COMPANY
SALIDAS DE MONTEVIDEO PARA EUROPA
ARAGUAYA. . . . . Diciembre 29
Haciendo escala en Santos, Río Janeiro, Bahía, Pernambuco, San Vicente, Lisboa, Vigo y Gran Bretaña.
P. S. N. C. THE PACIFIC Steam Navigation Company
SALIDAS PARA EUROPA
Haciendo escalas en Río de Janeiro, Lisboa, Leixoes, Vigo, Coruña, La Rochelle, Pallice y Gran Bretaña.
ORITA . . . . Principios de Enero ORONSA . . . . Fines de Enero
SALIDAS PAR A EL PACIFICO
Haciendo escalas en Port Stanley, Punta Arenas, Coronel, Talcahuano, Valparaíso, Coquimbo, Antofagasta, Iquique, Arica, Mollendo y Callao.
ORONSA . . . . Diciembre 11 ORISSA . . . . Diciembre 22
Por informes, dirigirse a los agentes:
MACLEAN Y STAPLEDON. PIEDRAS, 332
1063-pte.

Línea de vapores Correos Españoles
PINILLOS IZQUIERDO & Cía
Servicio fijo de vapores correos con Telegrafía Marconi
El día 9 de Diciembre saldrá el vapor correo español
VALBANERA
con destino a Santos, Las Palmas, Cádiz y Barcelona
El día 14 de Noviembre saldrá el vapor "Correo Español"
Con destino a Santos, Las Palmas, Cádiz y Barcelona
Agentes generales: CARRAU & Cía., calle Uruguay núm. 812.

Lloyd Brazileiro
Línea de Río Janeiro a Montevideo
Servicio regular de
CARGA Y PASAJEROS
Salidas de Río Janeiro para Montevideo, los viernes quincenalmente, con escalas en Santos, Paranaguá, Antonina, San Francisco, Itajahy, Florianópolis, Río Grande, Pelotas, Porto Alegre (con trasbordo en Río Grande) y Montevideo, regresando, con las mismas escalas, los días miércoles, quincenalmente.
Vapor brasileño SIRIO
Saldrá el 20 de Diciembre a las 9 . m. Recibe carga y pasajeros para todos los puertos de escala.
LINEA DE PAYSANDU A MANAOS
SERVICIO DE CARGA
Vapor brasileño
Saldrá el a las 10 de la mañana. Recibe cargas para Río Grande, Santos, Río, Victoria, Bahía, Maceió, Recife, Cabedello, Natal, Macau, Mossoró y Ceará.
LINEA DE CORUMBA
SERVICIO DE CARGA
Vapor brasileño CACERES
Saldrá el 21 de Diciembre para Corumbá y escalas. Recibe carga.
Salidas para Corumbá una vez por mes, con escalas en Asunción, Apa, Porto Murtinho, Forte de Coimbra y Porto Esperanza.
Recibe carga para Cuyaba con trasbordo en Corumbá, Bolivia y todos los puertos de Matto Grosso. Para informes dirigirse a
OSCAR ROMAGUERA, Agente
PIEDRAS, 363-367
1200-h.n.o.

CONSTRUYA VD. SU CASA
con Tirantes Huecos de Cemento Armado
SISTEMA SIEGWART
Incombustibles, — Resistentes, — Económicos
Compañía de Materiales de Construcción
491, CALLE DERRITO, 491

PÁGINA DE LA CAMPAÑA

El Congreso Agropecuario del 27

Los primeros delegados

Las Asociaciones Rurales en su totalidad, se han apresurado a manifestar su adhesión al gran Congreso Agro-Pecuario que, por iniciativa del Ministro de Industrias, se realizará el 27 del corriente.

En el día de ayer se recibieron los primeros nombramientos de delegados, siendo ellos los siguientes: Por la Asociación Rural del Uruguay, señores doctor Julio Muró (hijo), ingeniero Teodoro Alvarez, señor José D. Brum, Santiago E. Bordaberry, ingeniero Hugo Surraco Cantera, señores Nicolás Inclate, Federico P. Arrosa, Martín Horta, Federico F. Vidiella, Ricardo D. Wilson y Esteban Risso; por la Asociación Agro-Pecuaria de H. del Salto, señores Antonio de Mattos Netto y Juan M. Gutiérrez; por Comisión de Fomento 6.a sección de Canelones, señor Tomás Berreta; por Asociación Agro-Pecuaria de Artigas, señores José D. Brum y Alejandro Victorica; por Asociación Agro-Pecuaria de Santa Rosa, doctor Ambrosio L. Ramasso e ingeniero Carlos Praderi; por Sociedad de Fomento de Colonia Valdense, señores Juan E. Tourn y Luis Jourdan, y por Comisión de Fomento de San Bautista, señor Justo A. Alvarez.

Defensa Agrícola

MOVIMIENTO DE LA LANGOSTA

La Defensa Agrícola recibió en el día de ayer las siguientes comunicaciones, que informan de la marcha del acridio:

Cufré: Apareció mosquita en la sección y se combate.

Verdun: Ha desaparecido la voladora que había en esta localidad.

Pampa: Apareció mosquita en la sección.—Ferrocarril Central.

Tacuarembó: Hay mosquita y saltona en algunas partes.

Independencia: En el día de ayer han pasado pequeñas mangas de voladora durante dos horas.—Inspector.

Bizcocho: Nace mosquita en toda la sección y se combate.

Minas: Langosta desova en las inmediaciones de la estación, en una extensión de 20 hectáreas y en varios predios de la localidad y calles sin pavimentación.—Jefatura.

Fray Bentos: Se combate con eficacia mosquita nace durfanchito.

San José: En la quinta sección, limites con Colonia, nace mosquita.

Melo: En varias secciones no ha desovado langosta. Mañana informaré sobre otras secciones detalladamente.—Inspector.

Tambores: Hay mucha mosquita en la sección.

Drable: Sigue naciendo mosquita en kilómetro 226 y 227.—F. C. Central.

Artigas: Procedente de la séptima sección invadió invadió una regular manga de langosta en estado de saltona.—Inspector.

Colonia: A Director Defensa Agrícola.—Comunícole que en el establecimiento La Estanzuela, está naciendo mosquita.—Director.

Mal Abrigo: En los kilómetros 135 a 140, vía a Colonia, nace mucha mosquita, existiendo mucha entre las estaciones Cufré y Mal Abrigo.—Inspector.

Santa Catalina: No hay nuevas comunicaciones de aparición de mosquita.—Inspector.

Raigón: Comenzó el nacimiento de mosquita.—Sección F. del Ferrocarril.

Rivera: Se combate la mosquita en la segunda y tercera sección.—Inspector.

POLICIA SANITARIA ANIMAL

Circular sobre Tuberculinización de Animales Lecheros

Montevideo, Diciembre 12 de 1916.—Señor: El Poder Ejecutivo ha resuelto extender a todo el país la tuberculinización subcutánea de animales lecheros que hasta ahora solo se facilitaba en el Departamento de la Capital, proponiéndose así atenuar una de las causas mas importantes de la tuberculosis humana que encuentra su origen frecuente en el consumo de la leche de animales tuberculosos. Para la organización del nuevo servicio esta Inspección Nacional ha dado instrucciones precisas al Inspector de Departamentos Dr. Lockhart quien en oportunidad se trasladará a ese Departamento con el objeto indicado.

Sin perjuicio de esas instrucciones y como norma general deberán tenerse presente los siguientes principios: 1.o Se empezará la tuberculinización subcutánea según el método clásico utilizándose solo como contralor en las reacciones sospechosas el método Vallée y la oftalmo reacción. 2.o Los animales que resultan tuberculosos serán marcados en el carrillo izquierdo y podrán sus propietarios enviarlos a la Tablada dentro del plazo indicado de 20 días, acompañados de un pase en el que conste el número de animales y la reseña de cada uno de ellos. La Inspección Veterinaria de Tablada permitirá la venta de los animales tuberculosos a condición de que sean destinados a un establecimiento en inspección oficial donde se efectuará al autopsia de los animales enfermos elevándose su resultado a la Sección Industria Animal, conjuntamente con el pase indicado.

De esta manera los animales lecheros que resulten tuberculosos permanecerán hasta el momento de su sacrificio bajo la vigilancia de la Policia Sanitaria irrogándose a los propietarios los menos perjuicios posibles en esta imprescindible obra de salubridad pública. Saluda a Vd. atte.—R. Muñoz Ximenez.

Tuberculinización de Animales

El Veterinario encargado de la inspección sanitaria de Maldonado Dr. Vicente R. Mansilla, acaba de comunicar a la Inspección Nacional de Policia Sanitaria Animal que ha empezado a tuberculinizar las vacas lecheras de dicho Departamento.

Previo informe de la Inspección Nacional de Policia Sanitaria Animal, se le autoriza a la Compañía Rural Bremen de Colonia, para tuberculinizar sus haciendas bajo la direccion de un técnico que no este en ejercicio de funciones oficiales.

Baños garrapaticidas

La Inspección de Policía Sanitaria Animal ha comunicado al veterinario de Paysandú haberse hecho cargo del Bañadero Garrapaticida construido en San Francisco.

Por la Oficina respectiva se resolvió conceder a los señores Rodriguez Larreta y Brun, contratistas de los Bañaderos Garrapaticidas a construirse en Corrales, Paso de Correntino, Paso Palmar, Paso de Pereira, Paso Aguiar y Paso de los Toros, una prórroga de cuatro meses para la terminacion de esas obras.

El Inspector Veterinario de Rivera, Dr. Italo Fontana ha comunicado a la Inspección Nacional de Policia Sanitaria Animal, que el arquitecto Pedro Prats, en representacion de la Direccion de Obras Municipales le ha hecho entrega del Bañadero Garrapaticida local.

Sanidad de los ganados en Bolivia

Por intermedio del Ministerio de Relaciones Exteriores ha sido pasado al Ministerio de Industrias una nota de La Paz, Bolivia, fechada el 13 de Noviembre del corriente año y en la que se informa sobre el estado sanitario de ganados en ese país, que es relativamente bueno, notándose solamente algunos casos aislados en las razas bovinas de una enfermedad bajo forma esporádica "el carbuncio bacteridiano", pero según informes técnicos, se revestir un carácter epizoótico, habiéndose tomado las medidas preventivas del caso.

La sequía que hace más de un año azota los ganados agregado a la gran cantidad de langosta existente en los campos de dicha región boliviana, terminará con los escasos pastos trayendo un fracaso en los ganados vacunos, que ya se empieza a palpar con la mortandad de animales que se está produciendo.

Se agrega en dicha nota que el estado del ganado lagar es excelente y constituye ya especie más positiva como industrias para el hacendado, teniéndose en cuenta su progreso, el rendimiento excepcional y la buena clase de la lana que ha producido este año y los altos precios que se cotizan.

Local Supparo

El señor Bernabé Zeballos ha comprado en comisión, 14 carneros Lincoln del acreditado establecimiento del señor Guillermo Bell y 4 carneros de la reputada cabaña del señor Tomás E. Anchorena.

Estos animales, que han sido importados por los señores Bonilla e Iparraguirre, fueron adquiridos en el Local Supparo, donde se encuentran en exhibición algunos buenos ejemplares para la venta.

TABLADA

OPERACIONES DE AYER

SITUACION DEL MERCADO

(Especial para EL SIGLO)

La entrada del día ascendió a 2836 vacunos, de los cuales 87 fueron retirados con pase.

Las operaciones se desarrollaron con mercado bastante activo y cotizaciones en general firmes, para todos los tipos de haciendas ofrecidas, salvo lotes muy inferiores o flacos. Demostraron buen interés la mayoría de los compradores en actividad.

El máximum pagado correspondió a novillos especiales en calidad, peso y gordura, adquiridos para frigorífico a razón de 140 milésimos kilo; otros lotes merecieron hasta 127, 130, y 135 milésimos kilo.

Por lotes de vacas de buena clase y gordas se obtuvieron hasta 115, 117 y 118 milésimos kilo, y hasta 115 idem, por terneros mestizos de buena gordura.

En general anotamos los precios siguientes, pagos por kilo en pié:

Compañía Swift: Bueyes, a 80, 105, 110, 115 y 125 milésimos. Novillos: a 90, 105, 110, 112, 115, 120, 122, 125, 127, 129, 135 y 140 milésimos. Vacas: a 70, 80, 90, 92 y 95 milésimos.

Frigorífica Uruguaya: Bueyes, a 90 y 100 milésimos. Novillos, a 85 y 95 milésimos. Vacas, a 90 milésimos.

Saladero de Ferrés: Bueyes, a 80 y 100 milésimos. Novillos, a 100 milésimos. Vacas, a 80, 81, 82 y 90 milésimos. Terneros, a 80 milésimos.

Abasto: Bueyes, a 100 y 110 milésimos. Novillos, a 95, 100, 107, 110, 117, 120 y 122 milésimos. Vacas, a 88, 90, 95, 100, 110, 115, 117 y 118 milésimos. Terneros, a 85, 90, 100 y 115 milésimos.

La entrada se repartió según sigue:

	Reses
Compañía Swift	1.307
Frigorífica Uruguaya	497
Saladero de Ferrés	224
Abasto	643
Interior	78
Servicio particular	3
Total	2.836

Hoy se esperan 28 vagones de ganado.

Lotes anotados ayer:

De Cerro Largo—De O. Viera: 36 novillos, con 438 kilos, a 0,120, $ 52,56 cíu, y 2 vacas, con 380 kilos, a 0,115, $ 43,70 cíu.

De Cerro Largo—De M. Cash: 18 novillos, con 416 kilos, a 0,112, $ 46,59 cíu.

De Durazno—De E. Sosa: 15 novillos con 555 kilos, a 0,140, $ 77,70 cíu, y 57 novillos, con 454 kilos, a 0,125, $ 57,75 cada uno.

De Durazno—De M. Arrain: 78 novillos, con 499 kilos, a 0,120, $ 59,88 cíu, y 23 novillos, con 378 kilos, a 0,105, $ 39,69 cíu.

De Río Negro—De J. Rodríguez: 90 novillos, con 449 kilos, a 0,120, $ 53,88 cada uno.

De Tacuarembó—De Bairet Hnos.: 65 novillos, con 549 kilos, a 0,120, $ 75,88 cíu, y 12 novillos, con 620 kilos, a 0,125, $ 93,10 cíu.

De Paysandú—De Romero Colares: 72 vacas, con 379 kilos, a 0,118, $ 45,90 cíu.

De Paysandú—De L. I. Garcia: 40 novillos, con 420 kilos, a 0,120, $ 50,40 cíu.

De Canelones—De S. Garcia: 21 vacas, con 403 kilos, a 0,115, $ 46,92 cíu.

De Florida—De A. Gallinal: 358 novillos, con 520 kilos, a precio reservado.

De Minas—De F. Correa: 85 novillos, con 485 kilos, a 0,125, $ 60,62 cíu.

De Cerro Largo—De R. Moreira: 42 novillos, con 506 kilos, a 0,135, $ 68,31 cada uno.

De Paysandú—De J. Medero: 36 novillos, con 500 kilos, a 0,130, $ 65 cíu.

Lincolns de campo

Han llegado de Buenos Aires, procedentes del establecimiento "El Tesón", propiedad de los señores Magurl Hnos., y consignados al señor José L. Laugarou, un hermoso lote de carneros Lincoln puros de campo, los que serán puestos en remate en "El Tattersall", el viernes 15. Aconsejamos a los interesados concurran a verlos, pues se trata de un hermosísimo lote de Lincoln.

Asociación Rural del Uruguay

Visita del señor Ministro de Hacienda

Con motivo de una visita hecha por la Comisión Directiva de la Asociación Rural del Uruguay, al señor Ministro de Hacienda don Federico R. Videlita, dado su carácter de ex presidente y antiguo consocio, en los primeros días de su actuación como Ministro, éste anunció a aquella Comisión para el día de ayer, la retribución de aquella atención. En efecto, ayer a las 4 de la tarde se presentó el señor Ministro de Hacienda en la Asociación, siendo recibido por los señores doctor Julio Muró, José de Brum, Ricardo D. Wilson, Federico P. Arrosa, Federico F. Vidiella, Hugo A. Surraco Cantera y Esteban Risso, miembros todos de la Comisión Directiva. Todo el tiempo que duró la estadía del distinguido visitante, se departió largo, recordando las épocas en que él actuaba con gran asiduidad en la Institución, épocas que no olvida y que recuerda con gran gusto. Serían las 5 1/2 de la tarde cuando se retiraba el señor Ministro, de la Asociación Rural grato a las atenciones que se le habían dispensado.

Sesión de la Comisión Directiva

Bajo la presidencia del doctor Julio Muró y con la asistencia de los señores Brum, Wilson, Arrosa, Videlita, Surraco Cantera y Risso, celebró sesión ayer tarde la Comisión Directiva de esta Institución. Después de leída y aprobada el acta de la sesión anterior, se trataron los siguientes asuntos entrados: El Ministerio de Industrias transcribe la resolución del 5 del corriente, por la que se concede 120 pesos para los gastos mensuales de conservación del local de la Exposición. Agradécese y archívese.—El doctor Rafael Muñoz Ximénez comunica habérsele confiado en comisión la inspección de Policía Sanitaria Animal. Expresa su propósito de mejorar el estado sanitario de la ganadería y los hacendados. Agradécese, ofreciéndole el concurso de esta Asociación.—El Ministerio de Industrias transcribe el informe de la Legación del Uruguay en Wáshington, en el que da cuenta de las exportaciones de carne de los Estados Unidos para Europa, y su influjo en los precios para el consumo doméstico. Enterado, agradécese y publíquese.—El mismo Ministerio reproduce la nota que le dirigió el de Relaciones Exteriores transcribiendo la recibida del Consulado del Uruguay en Viena, en la que se participan los precios para la compra de ganado vacuno establecido por la Gobernación de la Baja Austria. Enterado, agradécese y publíquese.—El señor J. Estirac, ofrece en venta una bomba construida por él para riego de campo. Se resolvió que se soliciten al interesado mayores datos.—Preséntanse como socios activos los señores Carlos J. Shaw, Ricardo J. Shas y José C. Freitas.—Se resolvió que el asunto tratado en la sesión anterior, sobre la venta de carne por la Compañía Swift, pasé a informe de los señores Surraco Cantera, Arrosa y Risso.—El señor Arrosa hace moción para que se solicite de la Intendencia Municipal que se modifique la hora actual del toque de campana para el cierre de las ventas de ganado y se fije las 9 1/2 para el primer toque y las 10 para el segundo. Se levantó la sesión siendo las 6 de la tarde.

La crisis del trigo

Los datos obtenidos sobre la producción de trigo en los principales países que cultivan dicho cereal, acusan una disminución de cosecha que repercutirá gravemente en la situación económica no solamente de los países productores sino que se reflejará en todo el mundo por la escasez del grano que constituye la base de la alimentación humana.

Los datos nuevos de la Rusia de Europa que, en los 48 de sus 63 gobiernos en que la situación actual permite recopilar estadísticas, ha recolectado, en 1916, 162.048 millares de quintales, contra 203.081 en 1915, y 169.994, en término medio durante el período quinquenal 1909 a 1913. En 1916, hay una disminución de 20,2 por ciento sobre la cosecha de 1915 y del 4,7 por ciento sobre la cosecha media. Por otra parte, Rumania declaró una cosecha de 21.370 millares de quintales en 1916, contra 24.436 en 1915 y 23.893, en término medio de 1909 a 1913.

La cosecha de este año ha sido escasa, elevándose sus proporciones, frente a la del año anterior y a la del promedio, respectivamente al 87 y al 89 por ciento. Señalaremos también como datos nuevos las cosechas de Noruega (83 mil quintales), de las Indias neerlandesas (1.098 millares de quintales, o sea solamente el 71 o|o de la cosecha de 1915 y el 82 o|o de la cosecha media) y de Egipto (9.940 millares de quintales, o sea el 93 o|o de la cosecha de 1915 y el 105 o|o de la cosecha media. Por último, las modificaciones se refieren a las cosechas de los distintos países. La de Italia se evalúa en 49.000 millares de quintales, o sea el 106 o|o de la 1915 y el 98 o|o de la del promedio. La del Canadá, de 43.267 millares de quintales alcanza el 42 o|o de la cosecha de 1915 y el 78 o|o de la cosecha media. Este deficit es tanto más sensible en cuanto se trata de un país de desarrollo rápido y en el que, cada año aumenta considerablemente su producción.

En los Estados Unidos, se modifican igualmente las cifras de producción que se elevan actualmente a 163.353 millares de quintales, contra 275.291, en 1915 y 186.889 en término medio, o sea respectivamente el 60.1 y 88.5 o|o de estas dos últimas cantidades.

Sumando las producciones de los países de que conocemos la cosecha y que son: España, Inglaterra y País de Gales, Irlanda, Italia, Noruega, Países Bajos, Rumania, Rusia de Europa (48 gobiernos), Suiza, Canadá, Estados Unidos, India, Japón, Egipto y Túnez, se llega a un total de 605.681 millares de quintales contra 535.520 en 1915, y 653.199, promedio quinquenal. La cosecha total es pues muy escasa. Se eleva a menos de los 3/4 de la cosecha de 1915, y ofrece una disminución de más del 7 o|o sobre la cosecha media de 1909 a 1913. Los "índices unitarios" de la producción, en otras palabras los tantos por ciento de la cosecha del año corriente en relación con la de 1915 y con la media de los 5 años 1909 a 1913, (en estos tantos por ciento la cosecha de 1915 y el promedio están representados por la cifra 100) se elevan, pues, respectivamente a 72,5 y 92,7.

Pasta Strauch

Estancia "La Palma", Tacuarembó Grande, Diciembre 12 de 1916.—Señores Strauch y Cía. — Muy señores mios: Como un deber justo extiendo la presente, para dar mi opinión sobre el resultado obtenido con el Garrapaticida Strauch que ustedes fabrican; y digo: que obtuve un resultado altamente satisfactorio, hallándole condiciones insuperables, tales como la de no asolear el ganado ni dañarlo absolutamente. Además, es muy soluble en cualquier agua, dulce o salobre. Y respecto a su costo, tengo la convicción que es el más barato de sus similares. Esta misma opinión sobre las bondades de tan excelente preparación, la tienen también todos los vecinos mios.

Sin otro motivo aprovecho la oportunidad para saludarlos, y al mismo tiempo facultándolos para que dispongan del presente, en la forma que crean más conveniente. — Firmado: Maquinis C. Mattos.

Estado del tiempo

Informe del Instituto Meteorológico Nacional

Día 12. — Fuerte descenso de la presión atmosférica. La temperatura se mantiene alta en todo el país. Máximas y mínimas registradas: Punta del Este, 28° y 18°; Rocha, 35° y 18°; Melo, 35° y 17°; Rivera, 31° y 17°; Paso de los Toros, 35° y 27°; Fray Bentos, 36° y 22°. Dominan vientos moderados del Oeste al Norte, con velocidades horarias de 20 a 40 kilómetros en el Río de la Plata y costa del Atlántico, más suaves en la parte Este de la República y del Sur al Este en la parte central, Oeste y Norte. El recorrido total del viento en las últimas 24 horas ha sido de 575 kilómetros. Cielo en general semi-nublado, cariz tormentoso. En Montevideo ha caído medio litro de agua por metro cuadrado y en Maldonado garúas. Las aguas del estuario en la costa oriental oscilan alrededor de su nivel medio.

Datos del Observatorio Central a h. 14

Barómetro, 749.60. Temperatura: normal, 30°20; a la intemperie, 30°30; máxima, 30°80; a la intemperie (sol), 31°90; mínima, 19°20; a la intemperie, 19°00. Viento O. N. O. 24 kilómetros por hora. Velocidad máxima del viento en las 24 horas 56 kilómetros a las 10 h. 30 m. Tensión del vapor de agua, 14.60; humedad relativa, 46.

Aguas del ante-puerto

Altura de las aguas, 1,00 sobre cero. Salsedumbre, gramos por litro, 9,33. Temperatura, 23°70. Estado del mar, en calma.

Vientos fuertes del Sur con lluvias.—H. Buzzano.

VENTA DE GANADO EN TABLADA

Día 12

2738 RESES VENDIDAS

31 bueyes, 1644 novillos, 770 vacas, 224 terneros.

DETALLE DE LAS VENTAS

Silverio García—

De Paysandú: 39 novillos, 40 vacas, 21 terneros remitidos por Habiaga Hnos. y vendidos a $ 0105 k. n., 0095 k. v. y t., para frigorífico.

De Canelones: 21 vacas remitidas por S. García y vendidas a $ 0115 k., para interior.

Victorica, Muiños y Piñeyrúa—

De Tacuarembó: 36 novillos remitidos por I. B. Madeiro y vendidos a $ 013 k., para frigorífico.

De Cerro Largo: 62 novillos remitidos por B. Moreyra y vendidos a $ 013 k. y 135 k., para frigorífico.

De San José: 1 buey, 19 novillos remitidos por A. Piñeyrúa y vendidos a plr. para frigorífico.

De Durazno: 10 bueyes, 9 novillos, 21 vacas remitidas por A. Abella y vendidos a $ 011 k. b., 0115 k. n., 009 k. v., para frigorífico.

De Rocha: 85 novillos remitidos por A. Correa y vendidos a $ 0125 k., para frigorífico.

M. y Fernández—

De Cerro Largo: 60 novillos remitidos por M. G. Gonzalez y vendidos a $ 0112 k., para frigorífico.

Manuel Haro—

De Durazno: 111 novillos remitidos por M. Arraiz y vendidos a $ 012k. para frigorífico.

De Durazno: 132 novillos remitidos por E. B. de Souza y vendidos slp. para frigorífico.

De Tacuarembó: 37 novillos remitidos por Payret Hnos. y vendidos a $ 012 k. para frigorífico.

De Florida: 3 bueyes, 9 vacas, 24 terneros remitidos por B. Bentancor y vendidos a $ 008 k. b., y v., y t., para saladero.

De Durazno: 20 vacas remitidas por J. Fuentes y vendidas a $ 008 k. para saladero.

De Colonia: 5 novillos remitidos por M. Haro y vendidos a $ 007 k. para abasto.

De Tacuarembó: 80 novillos, 24 vacas remitidos por C. y Hegnaberar y vendidos slp. n., y v., para abasto y saladero.

Alfredo G. Gnieldo—

De Colonia: 9 novillos, 18 vacas, 29 terneros remitidos por F. Lopez (hijo) y vendidos slp. para abasto y saladero.

De Paysandú: 2 vacas, 82 terneros remitidos por R. Gónzalez y vendidos a $ 3000 v. slp. k., para abasto y servicio particular.

De Tacuarembó: 11 bueyes, 7 novillos remitidos por E. Gongeora y vendidos a $ slp. para abasto.

De Canelones: 6 vacas, 11 terneros remitidos por F. Villalba y vendidos slp. para saladero.

Reyes Hermanos—

De Cerro Largo: 40 novillos remitidos por A. Piegas y vendidos a $ 011 k. para frigorífico.

De Cerro Largo: 5 bueyes, 52 novillos remitidos por F. Fernandez y vendidos a $ 0115 k. b., 0125 k. n., para frigorífico.

Sosa, Arrosa y Martínez Devegas—

De Minas: 44 novillos remitidos por J. Fernandez y vendidos a $ 0112 k. para frigorífico.

De Colonia: 14 bueyes, 21 novillos, 19 vacas remitidos por M. Jorajuria y vendidos a $ 0125 k. b., 01 IX n., 0095 k. v. para abasto y frigorífico, 30 novillos y 7 vacas a $ 0112 k. n., 009 k. v., para abasto e interior.

José M. Pereyra—

De Río Negro: 67 novillos, 41 vacas remitidos por J. P. Mateyamas y vendidos a $ 0112 k. n., 009 k. v., para frigorífico.

De Paysandú: 69 vacas remitidas por S. Pereira y vendidas a $ 009 y 012 k. para abasto e interior.

De Minas: 6 bueyes, 52 novillos remitidos por A. Mastone y vendidos a $ 011 k. b., 012 k. n., para abasto y frigorífico.

Lenzana y Cía—

De Cerro Largo: 102 novillos remitidos por S. Bonilla y vendidos a $ 0125 k. para frigorífico.

De Artigas: 42 novillos, 293 vacas remitidos por M. y Maisterra y vendidos a $ 013 k. n., 010 y 0115 k. v., para abasto e interior.

De Paysandú: 1 buey, 21 novillos, 66 vacas remitidos por S. Iriart y vendidos a $ 011 k. b. y n., 010 k. v., para abasto e interior.

Arrosa, Bokiny y Doll—

De Soriano: 8 bueyes, 8 novillos, 19 vacas remitidos por C. y Gastellumendy y vendidos a $ plr. b. 0117 k. n., 011 y 0117 k. v., para abasto y frigorífico.

J. Bentancor e hijos—

De Florida: 1949 lanares remitidos por J. Bentancor y vendidos para frigorífico y 356 novillos a $ plr. para frigorífico. De Montevideo: 2 bueyes remitidos por S. Lagosta y vendidos a $ 0105 k. para saladero.

De Montevideo: 2 vacas, 1 ternero remitidos por J. Jaserre y vendidos a $ 009 k. v. y t., para saladero.

De Montevideo: 1 vaca, 3 terneros remitidos por F. Mandola y vendidos a $ 009 k. v. y t., para saladero.

De Montevideo: 1 vaca, 4 terneros remitidos por F. Rossa y vendidos a $ 0098 k. v. y t., para saladero.

Justo García—

De Canelones: 1 buey remitidos por R. Soca y vendidos a $ 011 k., para saladero.

De Canelones: 1 buey, 5 vacas remitidas por R. Sterling y vendidos a $ 009 k. b. y v., para saladero.

De Montevideo: 2 bueyes remitidos por S. García y vendidos a $ 0115 k., para saladero.

De Montevideo: 2 bueyes remitidos por S. García y vendidos a $ 0115 k., para saladero.

De Montevideo: 3 vacas remitidas por A. Gomez y vendidas a $ 007 k., para saladero.

De Florida: 9 bueyes, 3 novillos, 9 vacas, 3 terneros remitidos por T. Piñero y vendidos a $ 008 k. b., 010 k. n., 008 k. v. y t., para abasto y saladero.

Ponce de León y Dutra—

De Cerro Largo: 54 novillos, 2 vacas, remitidos por A. A. Costa y vendidos a $ 0112 y 012 k. n., 0115 k. v., para abasto y frigorífico.

Viuda de Aguerregui y Palau—

De Montevideo: 4 novillos, 2 terneros remitidos por B. Bentancor y vendidos a $ 0095 k. n., 0115 k. v., para abasto y saladero.

De Canelones: 27 terneros remitidos por M. Vigholi y vendidos a $ 0092 k. para abasto y frigorífico.

De Canelones: 2 novillos, 1 vaca, 7 terneros remitidos por A. Castrillo y vendidos a $ 009 k. n. y v., 0085 k. t., para abasto y saladero.

De Montevideo: 15 novillos remitidos por C. Pedrazzi y vendidos slp. para abasto y 7 vacas y 4 terneros remitidos por C. Pedrazzi y vendidos a $ 009 k. v. y t., para abasto y saladero.

PONCE DE LEON Y DUTRA
EN NUESTRO LOCAL DE MELILLA
EL 20 y 21 DE DICIEMBRE
TOROS ⁂ CARNEROS
Y HACIENDAS EN GENERAL
YA HAY INSCRIPTOS:
100 Toros y 200 Carneros
de los principales establecimientos del país y algunos de la República Argentina
PROXIMAMENTE DETALLES

El 23 de Diciembre
EN NUESTRO LOCAL
Avenida General Rondeau, 1908
5 Carneros de galpón
20 id. id. medio galpón
50 id. id. campo, 30 Borregas
Lote excepcional. Hijos y nietos de «Dudding 4.o», comprado en $ 8100. Madres puras de origen.
Lincoln de Puchuri

Vendemos para invernar
100 Novillos Hereford de 2 y 2 1/2 años
100 Novillos Hereford de 1 y 1 1/2 años
600 Capones cruza de 4 á 8 dientes
Sierra y Mac-Entyre
ESTANCIA SANTA MARIA
Estación La Lata.-Vía Mercedes
3674-13,15,17,20 y 22.Dic.

Pedro L. Ramos
ESTANCIA "SANTA ELENA"
Departamento de Flores
Venta de TOROS Durham y Hereford de sangre pura, criados a campo y saben comer ración. Carneros Lincoln puros y puros por cruzamiento.
Correspondencia SARANDI GRANDE
Telegramas: PORONGOS
3667-h.n.o.

Carneros Lincoln
EN EXHIBICION Y VENTA
en el "Local Supparo"
procedentes de los Establecimientos de los Sres.
Tomas E. Anchorena y Guillermo Bell
de la República Argentina
3651-Dic.16.

Establecimiento de Lechería
En buen campo, próximo a la capital, sobre el arroyo Toledo, con 25 hectáreas de chacra toda plantada de avena y maíz. Instalaciones nuevas y completas, 50 vacas mestizas. Preparado para producir más de 200 litros diarios, 300 aves de razas finas. Se vende en perfecto funcionamiento. Base positiva para trabajos intensivos que quiera hacer un ingeniero agrónomo. Tratar: Sarandí 438, de 9 a 11 o de 2 a 5.
3651-Dic.13.

Dr. C. Bellini Carzoglio
Especialista en Oido, Nariz y Garganta
Rincón 717 entre Juncal y Ciudadela
Consultas de 2 a 4. menos Miércoles y Sábados.
1912-E.F.o.

Campo bien empastado
Se arrienda estancia Barra Río Tacuary, Departamento Cerro Largo, bien dividido en potreros, campo sin garrapata. Fracciones de 6000, 2770 y 2270 H. todo junto o separado. En todas ellas poblaciones. Tratar C. Velázquez, Rincón, 716.
1926-E.F.o.

Campo empastado
Arriéndase para salvar hacienda
PROXIMO PEDRERA
Tratar Mazangá, 271 o en el mismo con Hally
3495-Dic.19.

José L. Laugarou
EL VIERNES 15 DE DICIEMBRE
A las 3 de la tarde
En mi Tattersall, Calle Agraciada esq. Cuareim
Gran Remate liquidación
10 Toros Hereford y 2 Toros Durham
puros de pedigree importados de Inglaterra por el Sr. J. Shepherd
10 Carneros Lincoln y 10 Romney Marsh
puros de pedigree importados de Inglaterra por los Srs. Sidey y Poels.
30 Carneros Lincoln puros de Campo
procedentes de la Cabaña EL TESON República Argentina
3 Toritos Hereford puros por cruza
hijos de padre importado nacidos en el país
1 Padrillo puro de pedigree
raza Shire del Establecimiento SANTA RITA, «Moscovita» potrillo zaino puro de carrera hijo de «Shah Jahan» y «Early Morce» de 2 años de edad, de la Cabaña «Las Acacias». — Nota: Estos todo en Exposición en dicho local de 9 a 12 y de 2 a 6 p. m. Comisión a cargo del comprador 3 %.
3674-Dic.16.

REAPARECIO LA
Nicotina Real
DEL GOBIERNO FRANCES
Quien había prohibido desde muchos años la exportación de este producto reconocido de utilidad pública.
Informes: WENZ & Cía. - Rondeau 2165
3669-d.p.m.En.14.

POZOS ARTESIANOS
AGUA ABUNDANTE SIEMPRE
2000 hasta 50.000 litros por hora garantido. Más de 300 perforaciones hechas en este país con éxito inmejorable
Pidan datos á PIKE & Co. Ingenieros hidráulicos. 25 DE MAYO, 518
MONTEVIDEO
3577-Dic.31.

Fluido de Creolina
FLUIDO STRAUCH
Remedios infalibles contra la sarna. No son venenosos y tienen la ventaja de desinfectar a los animales evitando el contagio y propagación de pestes. Vigorizan las raíces de la lana, curan las heridas, bicheras, lombriz, altosa, maraquera, etc.
Pasta Strauch
Es el antisárnico y garrapaticida más barato, los cien litros de baño cuestan $ 0.23. No mancha ni perjudica en lo más mínimo la lana. ¡Ensayados y aprobados por el Gobierno!
Garrapaticida Strauch
Es el mejor y más barato de todos conocidos. Mezclándolo con agua dulce o salobre y sin disolvente alguno de sus componentes. Los 100 litros en baño para vacunos salen
A PESOS 0.23
Isla de Flores, 1328. STRAUCH y Cía. Montevideo

GARRAPATICIDA
INMUNIZA AL GANADO
MATA LA GARRAPATA
EL EXTERMINADOR
El ideal de los Garrapaticidas
NO PERJUDICA EL CUERO
NI DAÑA EL ANIMAL
Un kilo de ESPECIFICO para 100 LITROS DE AGUA dulce ó salobre
FLUIDO COMPLETAMENTE soluble y que conserva en todos los momentos su acción parasitida
MATA la GARRAPATA completamente antes de 48 horas é INMUNIZA el GANADO por un término bastante largo que varía de 30 a 60 días y algunas veces más.
GARANTIMOS SU EXITO
Depósito General: AVENIDA Gral. RONDEAU, 1739
CARB Y SANJUAN y Cía. SUCESORES DE Pesquera, Bianchi y Cía.
1138-d.p.m.Ja.

EL SIGLO

Montevideo, Diciembre 13 de 1916

La propuesta de paz

Tanta es el ansia con que el mundo aguarda la hora de la paz, que todas las ocasiones para ella parecen oportunas, todos los medios hábiles y todas las insinuaciones sinceras. Desgraciadamente, no son para tomadas en cuenta las que vengan del lado de Alemania: ni definiendo por cuenta propia los términos previos de la negociación, ni sugiriendo a los pueblos neutrales la idea de que sean ellos quienes ofrezcan una fórmula conciliatoria, cabe creer que las naciones de la Entente se avengan a tratar de paz mientras subsista una situación militar de la que se derivan concciones morales y materiales para uno de los bandos, y títulos de engrenimiento para el otro. Fuesen gestores de la paz los países que hasta el presente llevaron la peor parte en el desarrollo material de las operaciones bélicas, y habría motivos para esperar el fin del conflicto. Pero viniendo de Alemania la indicación, no solamente no hay que creer en que la gestión prospere, sino que además abundan las razones para sospechar de la buena fe del gestor.

Atribuir a rendimiento o confesión siquiera de propia debilidad, esta insinuación alemana, sería infantilismo, hoy, sobre todo, que los éxitos germanos sobre Rumania despejaron la incógnita de Oriente, duplicando la distancia que antes separaba a Rusia de sus aliados occidentales y defiriendo, ya que no descartando para siempre, la posibilidad de un contacto que sería la verdadera clave de la victoria de la Entente. Dentro de las lógicas suposiciones aliadas, y aún de las neutrales, el vencimiento alemán es cosa fatal; pero esta verdad no cabe en la ideación teutónica, en la que es axiomática la invencibilidad y dogmática la inagotabilidad de las fuerzas imperiales.

Así, pues, el origen de la presente oferta de paz debemos buscarlo en cancillerescas sutilezas. Esta petición se nace a conciencia de que no será admitida por los adversarios. Pero, con todo, se hace y hasta se procura robustecerla con una invocación aparentemente ingénua al mundo neutral, para sacar de ella y de su consiguiente repulsa un nuevo argumento a favor de la necesidad de luchar, una seguridad nueva que tonifique los decaídos ánimos de alemanes y austriacos, búlgaros y turcos, y un título valedero, dentro de la singularísima ética imperialista, para disculpar desmanes y rigores que el veto neutral contuvo hasta la fecha, y a los cuales una categórica negativa del bando contrario, podría servir de pretexto.

Tenían que contestar de algún modo los alemanes a la reciente designación de Lloyd George para el cargo de Primer Ministro de la Gran Bretaña, designación que significa tanto como confiar los intereses de la Entente toda, a la mayor capacidad política de Europa, y vale por sí sola más que el más victorioso combate. Y la respuesta es un hábil golpe de efecto, doblemente intencionado, por que en él se compromete la opinión oficial de tres naciones, que en el peor de los casos para Alemania no llevarían sus propuestas a más de la reintegración del "statu quo" territorial anterior a la guerra, y aún es muy probable que coincidieran en el otorgamiento de la independencia de Polonia. Ningún tercero puede proponer una fórmula que constituya ni la resolución de litigios tradicionales que impulsaron a luchar a Italia y Rumania, ni la satisfacción de brutales ofensas como las inferidas a Bélgica y Francia, ni la seguridad para el mundo entero de que esta sangría de ahora no habrá de reproducirse en lo venidero. Porque el neutral, en rigor, ansía la conclusión de la lucha, pero no siente ni la necesidad ni la conveniencia de vindicaciones que en el alma francesa y en el alma inglesa son estímulo santo de pelea y negación rotunda a todo trato de igual a igual, a toda negociación que no implique castigo del culpable.

Admitir y discutir demandas pacíficas de Alemania, directas o por mediación de tercero, equivale en las filas contrarias, hoy por hoy, a una legitimación del hecho consumado, a una aquiescencia lindante con la complicidad, y a un riesgo gravísimo de descrédito: llegando a la paz, en los términos que la actualidad militar indica como presumibles, no faltaría algún arbitrio alemán para traducir en ventajas, a costa de alguien, sus presentes ocupaciones de territorios; fracasando la negociación una vez emprendida —por discrepancias en el más o el menos, ya no serían el principio, la idea y la causa, los móviles de la contienda cuando esta se reanudara; se lucharía por el botín, más que por el derecho, por la codicia más que por la razón; y extraviado entre tan secundarios afanes, se perdería el prestigio.

Ambiciones alemanas

Las dos tendencias expansionistas

Los términos de la propuesta de paz que el gobierno alemán acaba de recomendar a los de Norte América, España y Suiza, no responden a un ocasional criterio germánico, sino que traducen una antigua convicción del Canciller del Imperio. Hace ya casi dos meses que en "The New Republic" publicación neoyorkina, escribía Mr. William C. Bullit un interesante artículo comentando las contrapuestas opiniones de liberales y conservadores alemanes, respecto a la finalidad de esta guerra y a las ventajas que Alemania debía recabar el día de la paz.

Representaba la tendencia conservadora el almirante Von Tirpitz, quien, al igual de sus numerosos partidarios, cree que el porvenir de su patria está en el mar y que, por consiguiente, sus esfuerzos todos deben encaminarse a contender con Inglaterra, aún al precio de concesiones en Oriente y de una alianza con Rusia y el Japón, si fuera necesario. Condición primordial para la futura conquista del mar, es, según las conservadores, la ocupación definitiva de toda Bélgica y de los departamentos franceses invadidos.

Los liberales, por su parte—y al frente de ellos el Canciller Bethmann Hollweg,—creen que el enemigo real de Alemania es Rusia y que todos los esfuerzos del Imperio deben dirigirse a cultivar la amistad anglo-francesa, llegando, para tal fin, a cuantas concesiones se la exijan en Occidente, es decir: evacuación de toda Bélgica y Francia, e indemnización—que podría calcularse en dos mil millones de marcos—por los daños materiales causados en el primero de dichos países, si bien, por fórmula, se haría aparecer esta cantidad como pago de una parte del Congo belga. En cambio de esto, se requería la independencia de Lithuania, Curlandia y Polonia rusa, países que más tarde deben entrar en el Zollverein, y, sobre todo, se exigía la anexión de toda la zona Nordeste de Serbia—llamada por los alemanes "Canal seco de Suez" — cuyas capitales, Belgrado y Nisch, serían etapas del ferrocarril Hamburgo Bagdad, fiscalizado en toda su extensión por la gran Confederación económica de la Europa Central (Alemania, Austria, Hungría, Polonia, Lithuania, Curlandia, Bulgaria y Turquía); confederación que en Occidente respetaría las fronteras antiguas, pero que en Oriente tendría como secuestrada a Rusia, apartándola para siempre de todo contacto con el mundo civilizado, no siendo el que esa misma federación le marque onerosamente en el orden comercial e industrial.

DE ARTE

DIONISIO LASUEN

En Zaragoza, donde ejercía el cargo de director de la Escuela de Artes e Industrias, ha fallecido don Dionisio Lasuen, personalidad de mucho relieve en la capital aragonesa. Dionisio Lasuén era un notabilísimo escultor. Pasó en su juventud algunos años en Italia, donde su temperamento artístico se refinó al ponerse en contacto con las obras clásicas. Vuelto a España, dió grandes muestras de su valía, ejerciendo el cargo de director artístico de los Reales Palacios. Pudo consolidar su reputación en Madrid, y aún alcanzar muy alta fama; pero el solar nativo le requería con fuerza, y, tras de ganar en oposiciones brillantes una cátedra de la Escuela de Artes y Oficios de Zaragoza, se recluyó allí de por vida, dedicando sus actividades y sus entusiasmos a mejorar aquel centro de enseñanza y a elevar constantemente el nivel de la cultura artística aragonesa. Quedan en Zaragoza muchas pruebas valiosas de las altas dotes artísticas de Dionisio Lasuén.

Movimiento político

PARTIDO COLORADO
Gral. FRUCTUOSO RIVERA
Comité Ejecutivo 1.a sección

Se invita a los miembros de este Comité para la reunión que se efectuará hoy, miércoles, a las 5 y 30 p. m. Local: Cerrito núm. 714.—Los secretarios.

Cuestiones periodísticas

TRAMITACION DE LANCES

El Dr. Carnelli y el Sr. Herrera

ESTE RESULTA HERIDO

Considerando ofensivo un artículo publicado en "La Razón" del lunes, el doctor Lorenzo Carnelli, director de "El Pueblo", designó a los doctores Leonel Aguirre y Miguel A. Pringles para que exigieran del director de aquel colega las explicaciones del cargo o una reparación por las armas. Los doctores Martínez Thedy y Buero, directores de "La Razón" declararon que el autor del artículo referido era el redactor del mismo diario, señor Tácito Herrera, pero como los representantes del doctor Carnelli manifestaran que se dirijían exclusivamente a los directores del diario, aquellos nombraron para solucionar el incidente al doctor Gabriel Terra y al señor Eduardo Piñeiro.

Reunidos los representantes de ambas partes, insistieron los del doctor Carnelli en que a su juicio, y sin que ello menoscabara la reputación del señor Herrera, los directores de un diario responden en todos los casos de lo que en sus columnas aparezca, en tanto que la de los directores de "La Razón" expresaron que éstos no podían, sin inferir injuria al señor Herrera, asumir personería en un asunto en que aparece un responsable directo en su calidad de redactor del diario. No siendo posible llegar a un acuerdo, se dió por terminada la gestión.

Después de esto, el señor Herrera envió sus representantes al doctor Pringles, por considerar que su actitud era ofensiva para su dignidad. Los señores César Miranda y Francisco C. Bruno se entrevistaron con el mencionado compatriota, quien declaró que su proceder respondía a una doctrina que personalmente sustentaba, sin intención de ofender en lo más mínimo la dignidad del señor Herrera.

Como consecuencia de la tramitación que queda detallada, el señor Tácito Herrera recibió más tarde, la visita de los representantes del doctor Carnelli, que lo eran el doctor Carlos Percovich y señor Oribe Coronel, quienes concertaron de inmediato, con los padrinos de aquel, señor Miranda y Bruno, las condiciones del lance a efectuarse. Este se realizó entre las 6 y 6 1/2 de la misma tarde de ayer, asistiendo como médicos, por parte del señor Herrera el doctor Atilio Narancio y por la del doctor Carnelli el doctor Oscar Pérez. El duelo era a sable con filo, contrafilo y punta y sólo se daría por terminado cuando uno de los combatientes quedara en condiciones de inferioridad. Al segundo asalto resultó con dos heridas leves en el brazo el señor Herrera, y como una de ellas la última, le interesara un nervio, los testigos dieron por terminado el lance.

ADMINISTRATIVAS

INDUSTRIAS

Acéptase la renuncia presentada por el doctor Francisco N. Oliveros del cargo de vocal de la Comisión de Estaciones Agronómicas. — Desestímase la solicitud de los señores Domingo y Lorenzo Núñez, de Achar, pidiendo se les exonere de la obligación de bañar los ganados que concurran a la exposición que proyectan realizar. — Suspéndese la comisión confiada a los Ingenieros agrónomos don Francisco Secco Ellauri y Byron Silva, para efectuar plantaciones en los arenales del Departamento de Rocha. — Declárase que los establecimientos de los señores Rivara, Ferrer y Ferreri y Uriarte y Angel, no tienen derecho a premio dentro del concurso organizado de acuerdo con la ley de 17 de Julio del 1911. — Comisíonase al señor Ernesto Labanera oficial 1.o de la Contaduría General para que informe sobre el estado actual de la Contabilidad de las Estaciones Agronómicas. — Suspéndese hasta nueva resolución la comisión confiada al ingeniero Secco Ellauri, respecto del estudio de la plantación de alfalfa, avena y otros forrajes. — Declárase que los empleados de sombrererías y anexos no están obligados a trabajar el día domingo. — Concédese la permuta de cargos solicitada por el Estafetero de reemplazo don Nicolás Ferrero y el clasificador de primera clase, don Rafael Olivera y Dols. — Acéptanse las renuncias presentadas por los señores A. Skaronski, Senén Rodríguez, Luis A. Maínero, Hugo A. Sarrasqueta Cantera, Roberto Sundberg y Braulio Tanco, de los cargos de vocales de la Comisión de Estaciones Agronómicas. —Nómbrase inspector en comisión de la Defensa Agrícola al ingeniero agrónomo don Sócrates Rodríguez.—Desestímase la gestión iniciada por el gremio de peluqueros para que se derogue el Decreto de 20 de Julio del año en curso, por el cual se establece el descanso dominical para los empleados de peluquerías.—Concédese al señor Pablo Roig, el permiso que solicita para pescar con redes de arrastre en las playas de Pocitos y Carrasco. — Comisíonase al ingeniero agrónomo don Miguel Quinteros para que informe sobre la utilidad de los Yerbales de Pachero en Rocha. — Concédese al señor Lauro Artucio, empleado de la Oficina de Claves y Comunicaciones Oficiales de la Presidencia, una licencia por el término de tres meses por razones de enfermedad. — Concédese al señor Amadeo Albignini, el plazo de un mes que solicita para colocar al establecimiento industrial del que es propietario en las condiciones que establece la ley de 24 de Julio de 1914. — Destínase jefe de la sucursal de Correos y Telégrafos de Piriápolis, al señor Miguel Collistro. — Mensaje a la H. Asamblea General pidiendo el refuerzo del rubro Leyes Dictadas con la suma de pesos 20.000, que se destinará exclusivamente a la de Defensa Agrícola. — Concédese al practicante de clínicas de la Escuela de Veterinaria don Alfonso H. Gaggero, una licencia sin goce de sueldo hasta el 10 de Enero próximo.

Propiedad adquirida

Ha sido adquirido por el Gobierno en la suma de $ 11.000 el edificio que en San José sirve de sede al Liceo Departamental de enseñanza secundaria.

En la presidencia

Hablaron con el mandatario los señores senador Arceo, diputado Colistro, doctores Andrés Lerena y José M. Lago.

Despacharon los Ministros de Relaciones Exteriores e Industrias.

También habló con el doctor Viera, el ministro Vidiella.

Ministerio del Interior

Se entrevistaron con el Ministro del Interior, el Jefe Político de Canelones, el señor Félix Buxareo y Oribe, señor Juan Cat, diputados Mendivil y Bruno y mayor Chaves, comisario de Solís Grande, agrónomo Guillot, Director de Parques y Jardines y el doctor Gurméndez, secretario del Consejo de Asistencia Pública.

HACIENDA

Inspección de Contabilidad

Habiendo solicitado la Dirección del Puerto, que la Inspección General de Hacienda, practicará una investigación en la contabilidad de esa Dirección, ha sido designado el contador don Fernando Otero Mendoza, quien deberá comprobar a cuánto asciende la defraudación descubierta.

Inspecciones que se realizan

El inspector de Hacienda, señor Horacio J. Farina, ha comenzado a practicar una inspección en la contabilidad de la Inspección Nacional de la Policía Sanitaria Animal.

El inspector, Conrado Cornú, practica actualmente una inspección en la contabilidad del "Diario Oficial" y de la Dirección de I. Pública.

La Dirección de Impuestos

Hoy se hará cargo nuevamente de la Dirección General de Impuestos Internos, el señor Fermín Suárez, que estaba con licencia.

Trabajos de la empresa Ulen

La empresa Ulen ha hecho trabajos en las ciudades de Salto, Paysandú y Mercedes en el mes de Noviembre de 1916, por valor de pesos 112.903,46.

Hangares para aeroplanos

El teniente de navío Atilio Frigerio ha presentado al Ministerio de Guerra y Marina un proyecto para la construcción de hangares trasportables para aeroplanos.

Este proyecto ha pasado a informe de la Dirección de la Escuela Militar de Aviación.

Relaciones Exteriores

El Presidente firmó en el acuerdo de ayer el nombramiento del señor Honorio J. Villar, para vice-cónsul honorario en Paso de los Libres (Corrientes).

—Despacháronse varios plenos poderes.

—Así mismo se ascendió al cargo de secretario de Legación, de 2.a clase, con residencia en Londres, al señor oficial de Legación don Carlos de Santiago.

—Se reconoció al señor John White en su calidad de vice-cónsul británico en el Salto.

—Se acusó recibo al Senado, de la comunicación en que este cuerpo da cuenta de haber sancionado la ley que autoriza al Ejecutivo para disponer de $ 10.000 para gastos de la Embajada al Brasil.

CRONICA PARLAMENTARIA

CAMARA DE REPRESENTANTES

Sesión de ayer. Asuntos sancionados

Presidida por el doctor Florencio Aragón y Etchart se reunió ayer tarde la Cámara de Representantes. Abierto el acto se da lectura de una nota firmada por varios diputados pidiendo que se cítara a sesión. Consultada la Cámara sobre si quería reunirse, se pronuncia afirmativamente. Después se dió cuenta de los siguientes asuntos entrados:

La Comisión de Presupuesto integrada se expide en el proyecto que modifica la planilla N.o 2 del Ministerio de Relaciones Exteriores. La de Hacienda informa el proyecto que modifica el impuesto a los avisos. El señor representante doctor Javier Mendivil presenta un proyecto de ley modificando la ley de elecciones.

Cuestiones previas

El doctor Salgado observa luego, que se acababa de dar cuenta de un asunto relacionado con el aumento del rubro destinado a la adquisición de papel para el "Diario Oficial". Pide que se trate sobre tablas, resolviéndose así:

El doctor Buero formula moción para que se tratara en la próxima sesión el proyecto relacionado con las planillas de las Legaciones. A pedido del doctor Infantozzi, se resuelve tratarlo sobre tablas.

Reorganización diplomática

Se entra de inmediato a la orden del día con la discusión del proyecto de reorganización de la cartera diplomática. Los artículos 1.o y 2.o, no son objeto de ninguna observación. En el 3.o, el doctor Salgado propone el siguiente inciso, con el fin de dar facilidades a los estudiantes: "Dichos estudios podrán cursarse libremente y rendirse los exámenes en un plazo menor del señalado en este artículo y en las leyes o reglamentos universitarios". El artículo fué aceptado con el inciso aludido. El 4.o no es objeto de observaciones. En el 5.o se agrega entre las materias a estudiarse, la "Historia de los tratados". Los artículos 6.o, 7.o y 8.o se sancionan sin ninguna modificación. Como 9.o el doctor Salgado presenta uno estableciendo que los actuales empleados del Ministerio de Relaciones cuya preparación sea notoria y que cursen los tres años, podrán ser nombrados secretarios u oficiales de legación. Aprobado este artículo, lo mismo sucede con los demás, quedando sancionado el proyecto que ahora pasa al P. E.

Convención con Chile

Sin la menor discusión se aprueba en particular el proyecto relativo a la Convención celebrada con Chile sobre intercambio de profesores. Pasa al Senado.

El papel del "Diario Oficial"

Tanto en general como en particular la Cámara otorga su sanción al proyecto que aumenta la partida para gasto de papel del "Diario Oficial". Se comunicará también al Senado.

Las planillas de las legaciones

Finalmente, la Cámara sanciona en ambas discusiones y con la modificación aconsejada por la respectiva comisión, el proyecto que dice relación con las planillas del presupuesto correspondientes a las Legaciones. Ayer mismo se comunicó al Senado.

El acto no fué para más.

CAMARA DE SENADORES

Sesión de hoy

La Cámara de Senadores se reune hoy a las 15 y 30, para informarse de los asuntos entrados y considerar la siguiente orden del día:

1.a y 2.a discusión del proyecto de ley por el que se interpreta la de 21 de Octubre de 1912 sobre adjudicación definitiva de las propiedades municipales.

Fallecimiento del Sr. Gabriel Zás

Falleció ayer el señor Gabriel Zás, quien por su laboriosidad, corrección de procederes y conocimientos había alcanzado en la administración pública una posición descollante. Ingresó muy joven al servicio del Estado, demostrando tales aptitudes y tanta contracción al estudio y a sus tareas que poco a poco se fué elevando hasta llegar a ser contador general de la nación y presidente de la Caja de Jubilaciones y pensiones civiles. Dotado de un notable espíritu de iniciativa a él se deben la organización y perfeccionamiento de muchos servicios administrativos, entre ellos la oficina de impuestos internos y directos, cuyo mecanismo es enteramente obra suya. El extinto fué un buen servidor del país, y un elemento distinguido de nuestra sociedad en la que por sus excelentes condiciones de carácter gozaba de grandes simpatías. Recto y caballeresco, su fallecimiento es por demás sensible y para la administración representa una pérdida valiosa en alto grado.

El comité ejecutivo de la Caja de Jubilaciones y Pensiones Civiles, apenas tuvo conocimiento de la muerte de su presidente, señor Zás, se reunió y acordó invitar a los empleados y jubilados a asistir al sepelio del extinto, pasar una nota de pésame a la viuda y designar al señor Juan A. Márquez, director general de Impuestos Directos para que en representación de la Caja pronuncie una oración fúnebre en el acto del entierro. Además resolvió convocar al consejo a sesión, para mañana jueves, a objeto de convenir la forma de tributar un homenaje a la memoria del extinto.

Universitarias

LOS APROBADOS

Preparatorios para Ingeniería (Filosofía, primer año): Manuel Amaro, Humberto Bueno, Alvaro Correa Moreno, Vicente Elorza, José Eugenio Gil, Ernesto M. Giribaldi, Adolfo Inclarte, Rodolfo Lezama, Santiago Mauri, Mario Rebufet, Alberto Rodríguez Castro, Ricardo Villar, Luis Daviori, Lelo Arroyo, Francisco Angles, Elena Balea, Paula Cerdeiras, Alfredo Ferreiro, Alfredo Giribaldi, Ricardo González, Alfredo Inclarte, Carlos Icasuriaga, Hilda Morales, Mario Menéndez, Ramón Ramela, Conrado Rodríguez, Isaac Vincent Thievens, Enrique Victora, Juvenal Vigo, Alfredo Carbonell Deball, Eva lina Rodríguez Freitas, Alfredo Alambarri, Julio A. Agorio, José Bavé Arteaga, Roberto C. Biglieri, Romeo Bianchi, Valentín F. Crosa.

Inglés (Preparatorios): Laura Dentone, Ema Escondeur, Ricardo Elena, Filadelfia Fernández, María Mendibehere, Vicente Núñez Dulio, María Elena Prato, José Antonio Paz, Luis Alberto Quinteros, Juan Rusifol, Edmundo N. Rodríguez, Isabel Antonaccio, Elisa Balea, Rosa Amalia Fosalba, Diego Gauna, Josefina Hernández, Roquelina Lupi Helguera, Etta Nosel, María Ida Pons, Blanca Tubino, María Carmen Usera, María Mercedes Vázquez, Consuelo M. Vives, Leonidas Chiappara, Amadeo Jauge, Arístides Lezama, Humberto Bueno, León E. Crema, Alfredo Correa Moreno, José E. Gil, Ernesto M. Giribaldi, Alfredo N. Inclarte, Aurelio Terra Arocena,

Preparatorios (Alemán): Roberto Zefferino, Zoraida González, Enrique Lussich, Fernando D. Gómez, Carlos Reglich, Alba O. Berhuet.

Preparatorios (Historia Natural primer curso): Luis Larrosa, Juan Pita Nebril, Raúl Remerciari, Iquibaurjo Rodríguez.

Liceos Departamentales

Partió en el tren de ayer para Mercedes, la comisión examinadora encargada de recibir los exámenes del Liceo Departamental. Forman dicha comisión, los señores: Francisco Della Croce, presidente; Anselmo Lamarque, Jerónimo Zolesi, Alberto Reyes Thievent, Alfredo Bais, Mario Valabrega, Eduardo Baegen, Armando Acosta y Lara y Pedro B. Goyén, secretario.

El nuevo ministro argentino

SU LLEGADA A MONTEVIDEO

Desde ayer se encuentra en Montevideo, el doctor Carlos de Estrada, nuevo representante de la Argentina ante nuestro gobierno. El doctor Estrada fué secretario del presidente Saenz Peña, pasando después a la Legación argentina en Perú en calidad de ministro plenipotenciario, cargo que desempeñaba cuando la jubilación del doctor Moreno dejó vacante la Legación en nuestro país. El nuevo representante argentino no es extraño en nuestro medio, pues se halla vinculado por lazos de parentesco a distinguidas familias de nuestra sociedad. Ha de serle por lo tanto grata la misión que su gobierno le ha encomendado, y para la cual encontrará todo género de facilidades desde que cuenta con vivas simpatías entre nosotros, acrecentadas por la amistad que entre los dos países del Plata existen.

LA EMBAJADA URUGUAYA

PREPARATIVOS EN RIO DE JANEIRO

RIO JANEIRO, 12—El gobierno ha resuelto que la Embajada Uruguaya presidida por el Ministro de Relaciones Exteriores, que viene para devolver la visita al doctor Lauro Muller, sea alojada en el Palacio Guanabara, donde hasta hoy sólo se hospedaron los señores Roque Sáenz Peña y Teodoro Roosevelt.

El paquete español "Satrústegui", en el que viajarán los miembros de la Embajada Uruguaya, será escoltado desde alta mar hasta el puerto, por dos destróyers brasileños.

Al pasar frente a la fortaleza de Santa Cruz, el buque arbolará el pabellón uruguayo, siendo saludado con las salvas de ordenanza.

El doctor Brum y los demás miembros de la Embajada Uruguaya, desembarcarán en el Arsenal de Marina, rindiéndoles honores correspondientes, un batallón naval.

El gobierno pondrá a órdenes del Embajador Uruguayo, a un oficial superior de la armada y además tres oficiales del ejército, para que acompañen al doctor Brum, al general Durfrechou y al coronel Viera.

Las fiestas proyectadas en honor de la Embajada Uruguaya, consisten en un banquete en el Palacio Cattete por el Presidente de la República, una función de gala en el Teatro Municipal, banquete en el Restaurant Assirio, match de football, visita a la Villa Militar y paseos al Corcovado y a la Tijuca.

En el acuerdo celebrado ayer, fué suscripto el siguiente decreto:

Montevideo, Diciembre 12 de 1916. —Debiendo partir el señor Ministro de Relaciones Exteriores con destino a Río de Janeiro, con el objeto de retribuir la visita que hizo en el año último al Uruguay el señor Ministro de Relaciones Exteriores del Brasil, doctor Lauro Müller, el Poder Ejecutivo decreta:

Artículo 1.o Designase a los señores general Julio Dufrechou, jefe de Estado Mayor, señor Fermín Carlos de Yéregui, introductor de diplomáticos y mayor Oscar Viera, para que integren la delegación, acompañando al señor Ministro de Relaciones Exteriores en su viaje al Brasil.

Art. 2.o Expídanse los documentos necesarios. Comuníquese y publíquese.—VIERA.—Brum.—Sánchez.

Liga de Defensa Comercial

REUNION DEL CONSEJO

Bajo la presidencia del señor Trabucati y actuando de secretario el señor Pesquera y con asistencia de los miembros señores Crocker, Rolando, Vanrell, Frugoni, Bervejillo, Groscourth y Mailhos, celebró sesión el Consejo Directivo de esta institución.

Se dió cuenta de los siguientes asuntos entrados: Carmelo Robaina, Tomás de la Paz, José López Cadenas, Bresque Hermanos, Simón Otero, Carrasino Hnos., Marcos Isaac, I. Santos Pérez y Maximino Serrano.

Se dictó resolución en los siguientes asuntos: Aceptados Carlos C. Pérez, Sosa y Pifarretti, Luis Ferrari, F. y R. Pose, Ignacio Viera.

Rechazados: Onofre Castelli, Luciano Suanes y Alvaro Calzada.

Instrucción Pública

Escuela Elbio Fernández

El miércoles y sábado próximo se realizarán los exámenes anuales de los alumnos de la escuela "Elbio Fernández", una de las instituciones de enseñanza que en el país cuenta con mayores prestigios.

La comisión examinadora que presidirá los exámenes está constituida en la forma siguiente:

Doctor Abel J. Pérez, señor Alejo Rossell y Rius, señorita Leonor Hourticou, señor Luis Morandi doctor Serafín Ledesma, señora Luisa C. de Mangino, señor José A. Ferreira, señorita Margarita Villaverde, señor Pedro Aramendía, señor Joaquín C. Márquez, doctor Luis I. García, señorita Carmen Onetti, señorita Ana M. Fedeiriol, señorita Elena Pais, señorita Clara Guglucci, doctor Daniel García Acevedo, señorita Dorila Sánchez, señorita Irene Bauzer, doctor Enrique Rodríguez Castro, doctor Juan A. Buero, señor Carlos Sanguinetti, doctor Justo Cubilló, doctor Martín Suárez, doctor Ildefonso García Lagos, doctor José P. Santayana, señor Adolfo Shaw señor Bautista Lascoity, doctor Ubaldo Ramón Guerra, señor Oscar I. Margiolo, doctor Luis Benvenuto, doctor Juan Aguirre González, doctor Luis M. Surraco, señor Rafael Mieres.

Lista negra

El Ministro Británico en Montevideo, ha recibido una comunicación de su gobierno anunciándole haber sido eliminado de dicha lista la acreditada y conocida firma de barraqueros de esta plaza señores Alberto Puig y Cía.

Cincuenta años atrás

EL SIGLO del 13 de Diciembre de 1866

Aniversario

"El 6 de Diciembre de 1842,—decía EL SIGLO,—el ejército de la República sufría un terrible contraste en los campos de Arroyo Grande, perdiendo así el último elemento de resistencia con que se contaba para detener las numerosas huestes, y malgastándose en medio día el fruto de tantos triunfos. El enemigo avanzaba rápidamente hacia la Capital, engreído con una victoria que le aseguraba su fácil entrada, como hubiera sucedido a no haber querido la providencia, concediendo que en esos momentos supremos aparecieran como ángeles tutelares, las figuras de Paz, Pacheco y Oues y otros eminentes hombres cuya lista sería tan larga como la de las glorias adquiridas en la epopeya que siguió al desastre de Arroyo Grande. Sin elementos, sin dinero, sin tropas y con el enemigo siempre avanzando en dirección a la Capital, se creó sin embargo una defensa que al principio parecía imposible, pero que nueve años de constancia le han dado un inmortal renombre. ¿De donde surgió ese ejército precioso, que contuvo la invasión del extranjero que llamaba a nuestras puertas? ¿Cómo se fábricaron esos soldados de hierro que resistieron nueve años a las grandes fatigas y que jamás tuvieron una queja ni una exigencia? Esta explicación, es precisamente la idea que nos ha inducido a escribir estas líneas, para la fecha de este día que recuerda una disposición, que considerándola tanto bajo el aspecto filosófico, como por los resultados prácticos demuestra que cuanto más libertad existe en un país, más fuerza tiene para su defensa, porque cada uno abriga la conciencia de sus derechos. El 12 de Diciembre de 1842, esto es, después de seis días de la batalla de Arroyo Grande, el Senado y Cámara de Representantes de la República, "considerando que desde el año 1814 no han debido reputarse esclavos los nacidos en el territorio de la República; que desde Julio de 1842, tampoco han debido introducirse esclavos en ella, etc., — decretan: Artículo 1.o: Desde la promulgación de la presente resolución, no hay ya esclavos en todo el territorio de la República." — Y todos estos desgraciados a quienes la avaricia había arrebatado de sus hogares, haciendo comercio de la carne humana, — al sentir que se rompían sus cadenas, se lanzaron presurosos a empuñar un fusil en defensa de la tierra que les devolvía la libertad perdida."

Guerra del Paraguay

Pocas noticias sobre la guerra ofrece el diario de hace cincuenta años. Sin embargo, reproducimos algunas: "El 4, llegó al campamento un pasado, dando noticia de que había salido una brigada de 2.000 hombres con el objeto de someter a las fuerzas que se sublevaron hace algunos meses, dirigiéndose a un punto inaccesible. En las guerrillas, fué herido un oficial brasileño. En el campamento oriental, ocurrió un incidente desgraciado. Un soldado paraguayo, perteneciente a la tercera compañía del 21 de Abril, estaba preparando la comida en una olla colocada sobre tres bombas de a 68 que en esos días había arrojado el enemigo; una de ellas estaba cargada e hizo explosión, arrojando la olla a gran distancia, e hiriendo al imprudente cocinero, en la cara y en los brazos."

Exámenes

Habían terminado los exámenes de primer año de matemáticas. EL SIGLO daba cuenta de los siguientes examinandos aprobados: Fernando Ruiz, Rafael Suárez, Lúcas Díaz, Alfredo E. Castellanos, Enrique Maciel, Ubaldo Díaz, Luis Bürmester, Miguel Reyes, Andrés Ardito, Eduardo Acevedo Díaz, Justino Aréchaga, Miguel Villegas, Eduardo Capurro, Enrique Ritos, Carlos Peña, Cipriano Lima, Duvimioso Terra, Juan Sienra, Augusto Roldós, Julio Sierra, Daniel Silva y Rosendo Vázquez.

Robo

Con este título, decía EL SIGLO: "El sábado fué robada la mueblería de Antonio Saccone, sita en la calle 25 de Mayo núm. 422. Se supone con fundamento que el ladrón se ocultara en la casa, pues el robo fué cometido en ausencia del dueño, de 5 a 7 de la tarde, y con suficiente calma para revolverlo todo hasta hallar pesos 200 próximamente."

Profesor

EL SIGLO recomendaba al señor Dalby, profesor de inglés y de teneduría de libros, empleado en el colegio anglo-francés, cuyo director era el señor Malhoucase. "Da lecciones a domicilio, — agregaba, — y garante el resultado en un tiempo determinado."

LA LEY ELECTORAL

UN PROYECTO DE REFORMAS

LO PRESENTA EL Dr. MENDÍVIL

He aquí el texto del proyecto presentado ayer a la Cámara por el diputado doctor Javier Mendivil:

Proyecto de ley

El Senado y Cámara de Representantes, reunidos en Asamblea General, etc., decretan:

Artículo 1.o Las listas de un partido que tengan sub-lemas o denominaciones que indiquen diversas tendencias o fracciones dentro del mismo partido, practicadas que sean las operaciones del escrutinio que establecen las letras A, B, C y D del artículo 6.o de la Ley de 11 de Julio de 1910, se considerarán entre sí como listas independientes, autónomas o como si fueran de diverso partido, a efecto de dividirse la representación que por el departamento y en la Cámara de Diputados corresponda al partido de la mayoría y al de la minoría a su vez. Siempre que a esa representación corresponda más de un puesto, pues si comprendiera uno solo, se adjudicará éste a la tendencia o fracción que tenga mayor número de votos.

Cuando la representación que corresponda al partido de la mayoría o al de la minoría en su caso sea múltiple, a fin de distribuirla entre las listas de cada partido, se procederá de la manera siguiente:

La representación se hará proporcionalmente a los votos emitidos dentro de cada partido entre las diversas listas de lemas, sub-lemas o denominaciones que indiquen sus distintas tendencias o fracciones.

Se separarán al efecto los votos que lleven el lema de cada partido, con derecho a representación, agrupándose respectivamente entre sí todos los emitidos por las listas que en conjunto y abstracción hecha de los sub-lemas o denominaciones, hayan formado la mayoría o la minoría en las operaciones anteriores del escrutinio, y se dividirá el número de votos obtenido por dicha mayoría o minoría, por el número de bancas que haya correspondido a cada partido, y el resultado de una y otra división, será el cociente electoral del partido respectivo.

En seguida se dividirá igualmente dentro de cada partido o conjunto de listas del mismo lema, el número de votos obtenido por cada una de las listas con lema, sub-lema o denominaciones, que a los efectos de la distribución de esta ley se consideran independientes o autónomas, por el cociente electoral de cada partido o conjunto, y se proclamarán electos representantes a los candidatos de esas listas que alcancen a dicho cociente electoral especial o que más se le aproximen y por orden preferente de colocación.

De la misma manera se procederá a la distribución y proclamación de los suplentes.

Cuando haya dentro de las listas de cada partido dos o más sobrantes de votos inferiores al respectivo cociente electoral, pero iguales entre sí, es proclamará electo candidato, al de la lista que no hubiera tenido representación en la operación anterior de este artículo, y si todas las listas de sobrante igual hubieren obtenido representación, la suerte decidirá. El sorteo lo practicará la Cámara.

Art. 2.o Las mismas reglas que se dejan establecidas se aplicarán para la división entre las diversas listas de un mismo partido, de los puestos y designación o proclamación de los candidatos electos que con arreglo a las leyes vigentes, correspondan tanto al partido de la mayoría como al de la minoría de las Juntas Económico Administrativas y Juntas Electorales.

Art. 3.o Deróganse las disposiciones que se opongan a la presente ley.

Artículo 4.o Comuníquese, etc. — **Javier Mendivil**, diputado por Paysandú.

Exposición de motivos

La división que el problema de la reforma constitucional produjo en el seno del Partido Colorado y que aún persiste, principalmente con motivo de la solución del futuro problema presidencial, base en la que han escollado las diversas gestiones de advenimiento, nos ha colocado al borde de una crisis política que un interés superior aconseja conjurar.

El partido gobernante, siendo como es mayoría notoria en los Registros Cívicos (tomados en su conjunto y habiendo llevado a las urnas a pesar de una grande abstención, mayor número de votos, unidos los de las fracciones en que se dividiera el 30 de Julio, corre en las próximas elecciones legislativas por defecto del mecanismo de la ley, el peligro de perder parte de la representación que en justicia debería corresponderle, con arreglo a su fuerza efectiva.

No es en realidad el poder lo que está desde luego en tela de juicio, sino la equitativa distribución de bancas en algunas circunscripciones en las que la preponderancia de nuestro partido en el padrón electoral es evidente y eso hasta para justificar nuestro propósito.

A salvar aquella imperfección han tendido dos iniciativas parlamentarias. La reciente del doctor Gabriel Terra, formulada en el seno de esta Cámara a base de una nueva distribución de bancas del departamento de la capital y la que el doctor Antonio María Rodríguez presentara ante el H. Senado, en cumplimiento del voto formulado por la Convención de 1.o de Noviembre del Partido Colorado General Fructuoso Rivera, por la que se declaraba como aspiración del mismo, la reforma de la ley Electoral vigente por la implantación del escrutinio proporcional entre las diferentes listas de cada partido para la elección de diputados, Colegios Electorales de Senador y Juntas.

Siento ante esos proyectos y ante la situación de mi partido, la necesidad de exponer mis ideas y de expresar mi opinión en el deseo también de salvar

nalistas se dividen, suya es la culpa y la ley no puede impedir esas divisiones ni las consecuencias que llevan consigo. Error. Error profundo! El desiderátum del régimen comicial es que los ciudadanos puedan votar con absoluta libertad dentro de su partido sin someterse a las resoluciones de las Juntas directivas. La autonomía del elector debe ser contemplada por todo buen sistema electoral, aún cuando en 1904, al discutirse la ley de elecciones, hubo un representante que se atrevió a sostener la estupenda herejía de que el legislador debía robustecer la disciplina partidaria. Casi todos los sistemas de representación proporcional inspirados en la idea fundamental de André y Hare y en los perfeccionamientos debidos a Borely y a Madame Chème, bajo las conocidas fórmulas del doble voto sucesivo tienden a ese fin: a permitir la lucha dentro de cada partido sin que las divisiones del mismo lo perjudiquen a condición de que cada fracción alcance al cociente electoral.

En consecuencia, el propósito de impedir que la división de los votos de la minoría prive á ésta de representación, no está inspirado sólo en conveniencias políticas indiscutibles, sino en los principios más avanzados del derecho público."

En la discusión de la ley de la Constituyente traje á colación ese antecedente hablando del fondo de la justicia de la ley de 1.o de Julio de 1910, y dije que el articulista tendía á probar que el propósito de aquella modificación no era asegurar á la minoría un mayor número de bancas sino impedir su disminución por obra de las divisiones entonces existentes en el Partido Nacional y agregué que el mismo argumento podía y puede hacerse á favor de la mayoría. Toda medida que hubiera tenido por objeto evitar sus divisiones, contemplando sin embargo, la fuerza de las fracciones disidentes dentro del partido, no hubiera sido ménos legítima, desde que su fin no fuera darle mayor representación a la mayoría sino el de evitar el cercenamiento de su justa representación.

Ese es, pues, el fin que persigue nuestro proyecto de ley, sin los inconvenientes económicos aparejados por todo aumento de bancas, que posiblemente no resolvería nuestra cuestión interna partidaria.

Se ha dicho que esa reforma no sólo vendría a dejar subsistentes los gérmenes de la anarquía que se desea extirpar sino que vendría a aumentar las divisiones en perjuicio del partido y ese es un craso error. No se improvisan a última hora y sin una bandera nuevas agrupaciones aunque sean accidentales. Las tendencias exclusivamente personales no pueden en general contra los partidos o agrupaciones que tienen un principio de organización. Siendo en general pequeño el número de bancas a distribuirse entre los partidos por cada circunscripción, los cocientes serían elevados, y tendría que alcanzar en campaña a la 1.2, al 1.3, al 1.4 o a la 1.6 parte por lo menos de los votos del partido, lo que con arreglo a la votación de Julio representa en el caso más favorable un mínimo de más de cuatrocientos votos difícil de obtener por una candidatura rebelde y de último momento, por lo que si se produjera el hecho de que pudieran surgir algunas listas de candidatos independientes lo más seguro, a no ser el caso de fuerte arraigo, es que éstos trabajasen a pura pérdida y en beneficio exclusivo de su partido político.

Encarado prácticamente el problema la solución amplia es la de la representación proporcional que propongo desde que no es factible obtener la unificación inmediata, ya que cila ha de venir como tuve oportunidad de decirla en un reportaje que se me hiciera últimamente por compenetración expontánea una vez serenado el ambiente y no por absorción o exclusión de los disidentes. Y después de todo no tenemos el derecho ni la conveniencia de prodigar su capital político que, es parte de nuestro capital.

En ese sentido nuestro proyecto es no sólo de pacificación, sino de empleo racional de nuestras fuerzas políticas, bajo una base de libertad.

No he hecho extensivo el sistema propuesto a los colegios electores de senador como se indicaba en el voto a que hemos aludido porque teniendo representación en ellos la minoría o mayoría del partido adverso y siendo uno el senador a elegirse por cada departamento es justo como lo establece la ley vigente que los electores de la lista más votada tengan influencia decisiva en la elección del candidato y ya que el objeto es, el de que las disidencias internas se resuelvan dentro de cada partido.

Montevideo, Diciembre 12 de 1916.

—Javier McÑdivil, diputado por Paysandú.

NOTAS DE FENIX

Cuerdos, locos y semi-locos

La Fundación Rockefeller ha suministrado los fondos necesarios para llevar a cabo en Chicago y en Nueva York una investigación basada en esta curiosa pregunta: "Somos todos los hombres un poco locos?" En la primera de esa ciudades la efectuará el doctor Herman Adler, profesor de la Universidad de Haward y miembro del Instituto Psicopático de Bostón.

Radica la importancia de este nuevo problema en el hecho, demostrado por fidedignas estadísticas, de que el número de dementes ha aumentado en una proporción tan alarmante, en los últimos tiempos, que, a seguir así, casi todos nosotros nos volveremos locos antes de cincuenta años!

Hay más locos en los hospicios de Nueva York que enfermos en todos los hospitales de la populosa ciudad. Norte América gasta anualmente en el cuidado y mantención de dementes ¡cincuenta millones de dollars!

Pero lo más interesante, y quizá lo más importante de este problema, es la multitud de semilocos que andan sueltos. Su número es desconocido. Es para tener una idea más o menos exacta del porcentaje de éstos que se están llevando á cabo los estudios que nos ocupan.

Toda el mundo comparte aquella idea que divide a la humanidad en dos grupos: los cuerdos y los locos; pero es muy frecuente encontrar a individuos que por sus características psicológicas no pertenecen definitivamente a ninguna de las categorías establecidas y a quienes se les [illegible] en lenguaje común, con el nombre de maniáticos, excéntricos o otro título cualquiera.

La cura del aburrimiento

Los médicos Levi Fisher e Isaac [illegible] en los Estados Unidos, [illegible] que la causa del malestar [illegible] proviene únicamente de un desequilibrio del sido. Argumentan en comprobación de su aserto, que los [illegible] no se marean y que [illegible] gozan de igual privilegio de [illegible] de no hallarse, a su vez, completamente desarrollados los órganos del equilibrio auditivo.

Manifiestan que es conveniente lavarse bien los oídos al embarcarse y mantenerlos así durante el viaje.

Algunas curiosidades

Cuando penetra en las cajas del Banco de Francia alguna persona sospechosa, se da aviso secreto a un fotógrafo que allí siempre está dispuesto, y en pocos segundos el individuo sospechoso queda fotografiado secretamente.

—La mitad de las tierras de toda Inglaterra pertenece a 150 personas solamente y la mitad de las de Escocia, a 12 propietarios.

—Los elefantes cautivos duermen siempre de pie, mientras que estando en libertad suelen echarse. Esta diferencia de costumbre la explican los naturalistas diciendo que los elefantes nunca tienen suficiente confianza an la gente que los guarda, y además, siempre esperan poder evadirse.

—La temperatura más baja del globo fué la registrada el 15 de Enero de 1885 en Werchojansk, punto situado en el interior de Siberia. Tal temperatura fué de noventa grados y una fracción bajo cero. En esta zona, la tierra se hiela hasta una profundidad de cien pies y ni en la estación más calurosa se deshiela.

—Ha despertado suma atención en Méjico la conferencia que en la capital de esa república ha dado el ingeniero Gamio acerca del templo mayor azteca.

Sirviéndose de todos los datos que se tienen hasta hoy acerca del Teocalli Mayor de Tenoxtitlán, expuso el señor Gamio el gran interés que, desde el punto de vista histórico y arqueológico, tienen las ruinas de Santa Teresa. Al terminar, hizo una ligera exposición de los caracteres de las tres únicas civilizaciones que existieron en el Valle de México: la Otomí, la Teotihuacana, enseñando a los oyentes numerosas vasijas de barro, pertenecientes a cada una de estas manifestaciones étnicas.

Dice la estadística . . .

Oficialmente se han publicado en Río Janeiro los resultados del movimiento comercial brasileño durante los diez meses, de Enero a Octubre inclusive, del presente año, alcanzando el movimiento de importación a 31.896.000 libras esterlinas y el de exportación a 43.958.000 libras esterlinas, lo cual deja un saldo favorable de más de 12.000.000 de libras esterlinas.

La exportación de carnes congeladas llegó a la cantidad de 28.889 toneladas, representando un valor de 1.201.000 libras esterlinas; los cueros a 37.918 toneladas; las maderas a 68.207 toneladas; el azúcar a 36.565 toneladas; el cacao a 35.625 toneladas; y la yerba mate a 61.338 toneladas.

De café se exportaron solamente 10.206.000 bolsas, con un valor de 461.130 contos, y de frutas para mesa salieron 35.887 toneladas, representando 9641 contos.

La exportación de caucho llegó a 25.799 toneladas, con un valor de 8.063.000 libras esterlinas.

Colonización oficial

El Gobierno argentino ha dirigido al Congreso un proyecto de colonización oficial cuyas principales cláusulas son las siguientes: inversión hasta la suma de treinta millones de pesos papel para el fomento, en forma mixta, de la ganadería y la agricultura; cada concesión de tierras no excederá nunca de 200 hectáreas por persona y el adquiriente deberá residir en ella por lo menos durante cinco años, a cuyo efecto recibirá los fondos necesarios para construir habitaciones y comprar animales y útiles de labranza.

Máquinas destructoras

Una correspondencia de Nueva York dirigida a "La Prensa" de Lima por su habitual corresponsal en aquella ciudad, da extensos pormenores acerca de nuevos inventos de máquinas de guerra que superan a cuanto pudiera concebir la imaginación.

Ahí va un fiel extracto para solaz e instrucción de los clientes del Doctor Fénix:

El "gyro-crucero" es un "buque de tierra", una enorme masa de hierro que andará sobre una sola rueda, 60 millas por hora, atravesando valles y montañas, hundiéndolo todo a su paso, como un enorme elefante de acero cuajado de cañones, ametralladoras y otros aparatos mortíferos. Pesará unas 20.000 toneladas y lo moverá un generador eléctrico de 60.000 caballos que pondrá en movimiento un motor Diesel de 60.000 caballos también.

El mónstruo medirá 150 pies de alto y podrán alojarse en su seno unos 2.000 hombres. A su paso arrasará poblaciones enteras, fortificaciones, cerros y bosques: un gigantesco Atila, que no dejará dibujada en el mapa la huella de su marcha, porque todo, todo lo arrasará y volverá cual si se hubiera producido un cataclismo.

Otro inventor ha ideado el cañón electro-magnético, que medirá 90 pies de largo y podrá arrojar un torrente de acero a 25 millas de distancia, y ¡qué torrente! Balas de 18 pulgadas de largo, y a razón de 75 por minuto. Será un cañón sin ruido y sin pólvora, sin humo, sin molestias ni zapatazos. Y no habrá artilleros que se cansen, ni que puedan quedar fuera de combate. Se le manejará desde lejos, por medio de botones eléctricos y no cesará de arrojar proyectiles. Cada cañón tendrá una máquina propia para fundir sus balas y se le proveerá de acero y demás ingredientes de una manera incesante.

Otra invención es el "volador gyro-terrestre". Este consiste en una enorme rueda equilibrada por un gyroscopo y que llevará colgada de su eje un carro con capacidad para unos 500 soldados. Su velocidad mínima será de 250 millas por hora, de manera que con cien máquinas de esta clase se podrá trasportar 50.000 soldados a una distancia de 1000 millas en 4 horas.

Finalmente, figura entre estas y otras creaciones, la "oruga de trincheras", máquina infernal destinada a destruir trincheras. Consiste en dos enormes ruedas movidas por electricidad y unidas entre sí por un puente, y que puede moverse hacia cualquier lado, hacia adelante, hacia atrás o hacia un lado, girar sobre sí misma y arrasarlo todo.

FENIX.

LA MISION MILITAR URUGUAYA

SU LLEGADA

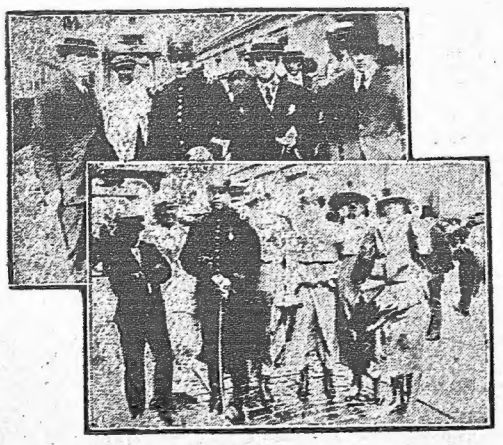

Ayer, a bordo del "Zeelandia", llegó la misión militar que nuestro gobierno envió a Francia con el objeto de estudiar las operaciones de guerra que tienen por teatro el Somme y el Meuse.

Los miembros de dicha delegación coronel Mendivil y mayores Oscar Mera y J. R. Viñas, fueron recibidos en la dársena por un numeroso núcleo de amigos y colegas.

Correos y Telégrafos

Proyecto del señor García Santos

El señor Francisco García y Santos, presidente del Consejo de Correos y Telégrafos, ha presentado a la consideración de la Corporación referida, un proyecto que abarca los siguientes tópicos:

Reducción de la tarifa para la correspondencia del Interior del país. Tarifa mínima para la correspondencia del exterior.

Creación del servicio de distribución de encomiendas, hoy en poder de particulares.

Segregación de las oficinas de Correos departamentales de las administraciones de Rentas.

Extender el servicio de recomendadas a domicilio.

Subdivisión de la ciudad en distritos para el mejor y más rápido reparto de la correspondencia.

También, en la misma sesión, el señor García y Santos presentó un memorándum dando cuenta de las mejoras que son necesarias en las sucursales del Interior, de acuerdo con las solicitudes que le han sido remitidas.

Las huelgas en Sud América

BUENOS AIRES, 12.—Informan de Asunción del Paraguay que ha comenzado el paro general.

La circulación de tranvías y de carros está interrumpida.

El paro tiene un plazo indeterminado.

La usina eléctrica suspendió el trabajo.

Los obreros ferroviarios se plegaron al movimiento huelguista.

Los tipógrafos y linotipistas presentaron un pliego de condiciones a las empresas donde trabajan.

Los presos de la cárcel pública trabajaron en la usina eléctrica custodiados por agentes de policía.

Los representantes de los ferroviarios anuncian la paralización del tráfico para hoy.

El Presidente de la República prometió intercedar para que cese la huelga general.

VALPARAISO, 12.—Se teme que se declaren en huelga algunos gremios marítimos con motivo de la implantación del retrato como un medio de identificación.

Varios gremios aceptan esta innovación, pero otros la rechazan enérgicamente.

Noticias que se reciben del norte dan cuenta de que se considera terminada la huelga en Iquique.

PUNTA ARENAS, 12.—Siguen sin solución las huelgas de gente de mar y de trabajadores de las estancias.

Los vapores "Chipana" y "Aviles" están paralizados, así como el movimiento de descarga de vapores de cabotaje.

La prolongación de la huelga de esquiladores traerá graves perjuicios para la ganadería.

BUENOS AIRES, 12.—La huelga marítima sigue sin que se note tendencia a solución. Los huelguistas recibieron nuevas adhesiones.

Sobre una defraudación

Un diario de la mañana da la noticia sobre una nueva defraudación descubierta en la Comisión Financiera del Puerto.

Bien informados al respecto, pedimos asegurar que la noticia carece de fundamento. Lo que ocurre es que la Inspección de Hacienda, cumpliendo con su cometido ha ordenado una revisación en los almacenes del Ministerio de Obras Públicas.

El mayor centro musical del mundo entero

La Scala de Milán está considerada con justicia como la verdadera cuna de la ópera, pero las grandiosas fábricas que la Compañía Victor posee en la ciudad de Camden, N. J. (Estados Unidos) constituyen el mayor centro musical del mundo entero, y son el punto de cita de los más grandes artistas del universo.

A estas fábricas acude una procesión interminable de las más renombradas notabilidades de la lírica, cuyos nombres gloriosos esmaltarán para siempre las páginas de oro de la historia de la música. Hoy tal vez sea Caruso, mañana tal vez sea Alda, Amato, la Bori, la Calvé, de Gogorza, la Destinn, la Farrar, Gadski, Gluck, Hempel, Homer, Journet, Martinelli, McCormack, la Melba, Titta Ruffo, Schumann-Heink, Scotti, Sembrich, la Tetrazzini, o tal vez sea un grupo de estos célebres artistas que se hayan reunido para impresionar una obra maestra como el grandioso "Sexteto de Lucia." Tal vez sea Paderewski, Elman, Kreisler, o bien la conocida Banda de Sousa o cualquier otra agrupación musical de universal renombre.

Los Discos Victor grabados por todas estas celebridades artísticas, como resultado de sus visitas a los Laboratorios de la Victor, son tesoros musicales que harán las delicias de los amantes del divino arte en todas las partes del mundo.

Los Discos Victor son, pues, los factores que con mayor eficacia contribuyen a la educación musical de los pueblos, y su inexpugnable supremacía débese al notable progreso que la Compañía Victor ha alcanzado en el arte de impresionar los sonidos.

Tenemos Victors y Victrolas de dieciseis modelos diferentes, y todo comerciante en el ramo Victor tendrá mucho gusto en enseñárselos, así como en hacerle oir su música favorita.

Escríbanos *hoy mismo* solicitando los atractivos catálogos Victor ilustrados, en español. Suministramos estos catálogos gratis y franco de porte.

Victor Talking Machine Co., Camden, N. J., E. U. de A.

Aviso Importante.—Los Discos Victor pueden ser tocados con toda perfección y sin peligro de que se deterioren, únicamente con las Agujas Victor o las Agujas "Tungs-tone," en combinación con los instrumentos Victor o Victrola. Los Discos Victor no pueden ser tocados satisfactoriamente en las máquinas parlantes que tienen puntas reproductoras de diamante o de otra materia cualquiera.

La famosa marca de fábrica de la Victor, "La Voz del Amo," es una firme garantía de la superioridad de nuestro producto, y la misma aparece estampada en todos los instrumentos Victor, Victrola y Discos Victor legítimos. Exíjase siempre esta marca de fábrica para evitar imitaciones.

PRATT & CÍA.

205 Calle San Martín 217 Buenos Aires — Calle Córdoba esquina Malpú Rosario

DELLAZOPPA & MORIXE

Sucursal Sarandí 614 — 729.733 Plaza Independencia 729.733 (Costada Norte) Montevideo, Uruguay

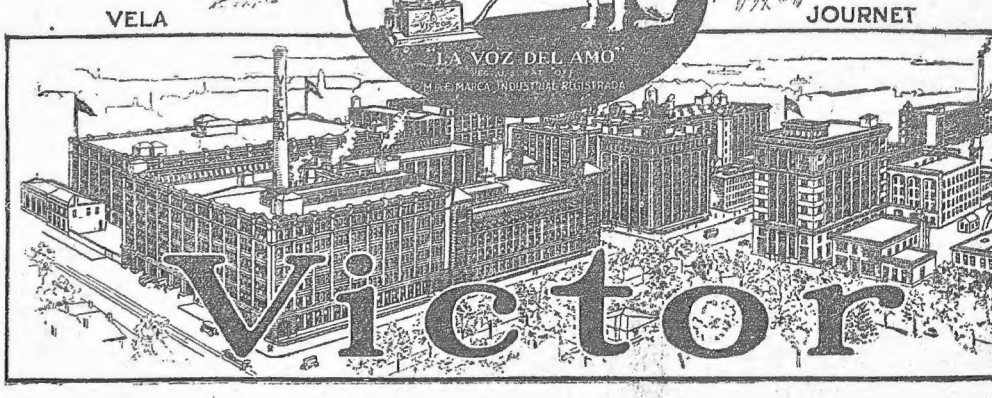

PIDA CATALOGOS GENERALES A LOS UNICOS AGENTES DE LA CIA. VICTOR

DELLAZOPPA & MORIXE

PLAZA INDEPENDENCIA, 733 y Sucursal SARANDI, 614

3676-Dic.13.

Municipalidad de la capital

En la Avenida Samayúa—Se han iniciado ya los trabajos de levantamiento de la calzada de la Avenida Samayúa.

La División de Niveles y Calzadas, ha encargado al señor Hugo Resules, la dirección de esa obra que consistirá en la construcción de dos calzadas macadamizadas que tendrán en el centro grandes canteros.

Dentro de tres meses, — es muy probable queden terminadas estas obras.

Alumbrado en Trouville—La Dirección de Paseos ha pasado una nota a la Intendencia pidiendo se proceda a rehabilitar el alumbrado de la Plaza Trouville, en los Pocitos, como asimismo la energía a los tomacorrientes que existen en la terraza armónica de esa plaza, y que tienen por objeto dar luz a los pantallones luminosos de la Banda Municipal.

El pedido obedece al propósito de que cuanto antes se inicien los conciertos nocturnos que siempre han resultado un éxito en la temporada veraniega anterior por la concurrencia selecta y numerosa que allí ha acudido.

El señor Guillot ha pedido, además, que esas audiciones se realicen dos veces por semana, esto es, los días martes y viernes.

El Camino Reyes—La Dirección de Paseos ha solicitado de la Intendencia la pavimentación con adoquinado del Camino Reyes, en el trozo comprendido entre los de Lucas Obes y Suárez que actualmente está dotado de pavimento de cuña en muy malas condiciones, lo que dificulta el tráfico de vehículos.

La referida vía tiene gran importancia y acortando distancias permite un acceso rápido entre el Paso del Molino, Camino Millán, Larrañaga y Suárez al Prado.

Reunión de la Junta—La corporación municipal celebrará nuevamente sesión mañana. La orden del día está constituída por los asuntos siguientes:

1.o Informe del arquitecto Geranio en el asunto del señor Grecco sobre extracción de arena e instalación de una vía Decauville.

2.o Gestión del señor A. Urrutia sobre funcionamiento de patines en la Playa Ramírez.

3.o Solicitud de licencia del empleado Jaime J. Escapé.

4.o Informe de la Comisión Especial en varias exoneraciones del pago de los impuestos municipales.

5.o Informe de la Comisión Especial sobre las alineaciones proyectadas para la avenida de circunvalación del Parque Urbano.

6.o Informe de la Comisión Especial a propósito de una solicitud del señor H. Buezzedin sobre utilización del quiosco de la Oficina de Informaciones, en la Aduana.

7.o Renuncia del arquitecto Eugenio P. Barofio del cargo de jurado de escritura del Salón Municipal.

8.o Informe del señor presidente en el pedido formulado por el D. E. para asignarle extraordinariamente al usos letrado una suma mensual.

9.o Informe de la Comisión en el proyecto de rectificación de la calle Sierra.

10. Informe de la Comisión Técnica en el proyecto de reforma de ordenanza sobre higiene de la habitación.

Carritos de playas.— Hemos dado ya a conocer el propósito de la Municipalidad sobre rebaja de los precios de alquiler de los carritos para baños, ya que ellos prestarán un mayor servicio en virtud del retiro de las casillas de Ramírez.

Sin embargo, la Empresa acaba de hacer saber a la Intendencia Municipal que no solo no podrá aceptar el impuesto mensual de un peso carrito pedido por la Junta, sino que tampoco le será posible cobrar al público la tarifa de 1.00, por baño que fijaba la Intendencia municipal.

Admisión expresa que con respecto a la pintura e instalación de lavatorios en los carros, por la escasez de tiempo, tampoco podrá cumplirlas.

El peso de la carne.— Los abastecedores vendieron a los carniceros la carne destinada al consumo de la población a los siguientes precios:

Novillos, vacas y terneros, de $ 0.16 a 0.22 el kilo.

Ferias francas.— El miércoles: en el Mercado Agrícola y en Eduardo Acevedo y Canelones. El jueves: en la Estación Cordón y en 21 de Setiembre y Colón.

CLUB ITALIA

En la sesión celebrada el 11 del corriente por la Comisión Directiva de este club, se resolvió entre otros varios asuntos de importancia para la buena marcha de la institución, que en el correr del presente mes, se inaugure el local social ubicado en la Avenida 18 de Julio 376 a cuyo acto serán invitados todos sus asociados.

Para dar una idea del entusiasmo que sigue reinando para este club damos a continuación la nómina de las personas que han pedido su ingreso como asociados: Emilio Crespi, Antonio Poggi, Crescencio Paladino, Francisco Tucci, Luis Dodero, Pedro A. Ratti, Antonio Piaggio (hijo), Bartolomé Vignale, Alberto Salvagno, Félix Baeza, Antonio Cervieri, Enrique Sanguinetti, Juan M. Genta, Juan A. Costa, Guillermo Cervieri, Alberto Oneto, Francisco Fassari, Ambrosio Rimoldi, Leopoldo Frugoni, Roberto Closa, Agustín Drusoni y Santiago Barabino.

El carbón para el tren de dragado

Medidas de administración

La noticia publicada ayer relacionada con los suministros de carbón a las unidades del Tren de Dragado del Puerto, que efectúan los almacenes del Ministerio de Obras Públicas, tienen un sello tal de exageración que conviene encerrarla en sus verdaderas proporciones. Se trata sencillamente de lo siguiente: el Ministerio de Obras Públicas atendiendo una indicación de la Comisión Financiera de las Obras del Puerto tendiente a normalizar esos servicios en forma eficiente y económica, dispuso que la Inspección General de Hacienda, previo el estudio del asunto y de observaciones sobre el terreno, indique procedimiento, destinado a alcanzar aquel propósito. En esa tarea se halla la Inspección General de Hacienda, de conformidad con las facultades que le da la ley pertinente, y de acuerdo con las oficinas a las que interesa especialmente esa organización. Ni más ni menos.

SERVICIO PLUVIO-TELEMÉTRICO DIARIO

Instituto Nacional Físico Climatológico

Cantidad y duración de la lluvia en las últimas 24 horas.—Observación de las 7 h. del día 12 de Diciembre de 1916.

Canelones—Ciudad, mm. 4 en 2 h.; Cerrillos, mm. 2 en 2 h.; Sauce, mm. 4 en 2 h.; Pando, mm. 6 en 2 h.; Montaditos, mm. 2 en 2 h.; San Ramón, mm. 1 en 1 h.; en las demás secciones no se registró lluvia.

Colonia—Ciudad, mm. 3 en 1 h.; 12.a sección, imposible; demás estaciones sin comunicación.

Florida—Ciudad, mm. 2 en 2 h.; 2.a sección, mm. 1; 3.a sección, mm. 3 en 3 h.; demás secciones acusan lluvia imposible.

Maldonado—1.a sección, mm. 7 en 2 h.; 9.a sección, mm. 3 en 4 h.; demás pluviómetros no acusan lluvia.

Minas—Ciudad, mm. 1 en 1 h.; 2.a mm. 4 en 5 h., cayó granizo. Demás secciones sin comunicar.

Montevideo — Observatorio, Prado, mm. 1 en 1 h.; Polígono de Tiro (Buceo) mm. 1 en 1 h.

No acusan lluvia ninguna estación de los departamentos de Durazno, Tacuarembó, Cerro Largo, Rocha, Rivera, Flores, Treinta y Tres y Salto.

No se recibieron comunicaciones de: Río Negro, Artigas, Soriano y San José.—Luis Morandi.

Uruguay y Chile

El viaje del doctor Otero

SANTIAGO DE CHILE, 12 — El ministro del Uruguay doctor Otero regresará en Enero de su viaje a Bolivia.

—El Consejo de Estado prestó acuerdo para que se someta al Congreso la Convención entre Chile y el Uruguay, sobre ejercicio de profesiones liberales.

SOCIEDAD DE PEDIATRIA

La Sociedad de Pediatría se reunirá el próximo viernes 15 del corriente a las 10 horas, en el Hospital Pereira Rossell. Orden del día: Doctor F. de Pena. Osteo-artritis tuberculosas; doctores Ibarra y R. del Campo, Eritema nudoso y tuberculosis; doctor Bauzá, tuberculosis en el lactante; doctor Puyol, concepto actual de la tuberculosis infantil; doctor Escardó, Radiografías de las osteoartritis tuberculosas; doctor Molin, Medios sociales preventivos de la tuberculosis infantil; doctor Pelfort, Meningitis tuberculosa en el lactante; doctor Duprat, Tratamiento de la tuberculosis pulmonar en los niños; doctora Luisi, Acción médica en la escuela en la lucha antituberculosa; doctor Salterain, Coroiditis tuberculosa; doctor Morquio, Sobre profilaxia de la tuberculosis infantil.

Elección de Presidente para el año 1917.

LECTURAS

Revistas europeas—Los vapores recientemente llegados han traído para la agencia de Manuel Fonseca una gran cantidad de revistas ilustradas europeas. Figuran entre ellas las siguientes: Les Annales; España; La Kriegsaltar; Alrededor del Mundo; La Miroir; La Novela Corta; Ai, sais tout; Blanco y Negro, etc., etc.

Nuevas obras.—La librería de la Facultad de Maximino García, ha recibido los siguientes:

Federico García Sanchez, Barrio Latino; Mariano Silveira, En Campo de Julio y Pitiaua de Loco; El año en la tragedia del mundo 1914; Felipe Trigo, En Camino Rojo; León Trapla, La Capitalisa Dupont; Max Aglaon, A través; Europa Sangrante; Noella Roger, La Carreta Fúnebre; Enfermiers; Vicente Blasco Ibañez, Los Rosas de la Virgen; Azorín, Lecturas Españolas; Vilip, El Zorro Enamorado; Doctor F. A. Barrenechea, Alemania contra el Mundo; Adriano Bertrand, L'Appel du sol; G. Rosé, El Constructora Arvalo; Alemania y la Guerra Europea, Su política y sus instituciones, Aliados y Enemigos de Alemania; Génisis y Evolución; Alemania y la Guerra; Doctor Eugenio Gómez, Memoria descriptiva de la Presidencia Nacional de Buenos Aires; Paul de Lillenfeld, La Pathologie Sociale; Estéban Echeverría, La Cautiva; La Guitarra y Otras; Luis Muñoz Kleiser, El Mal; Antología; Delleplanc, La Filosofía y su Enseñanza; Diccionario Ilustrado Larousse (en francés y en español); Doctor Galtier Boissière, Manual de Medicina Práctica; Julio Goldstein, La Técnica; Eduardo Acevedo Díaz, El Mito del Plata; W. Roberston, Historia de América; Doctor Jerónimo Estrany, Narciso Monturiol y la Navegación Submarina; Pedro Alcuo Muzel, Motores de Aeronáutica; Antología Ecuatoriana; P. Pedro Lozano, Historia de la Conquista del Paraguay; G. Carollo, Diccionario Biográfico Universal; Paul Dubois, L'Education de soi-même; Luis M. Drago, Les Emprunts D'Etat; Maurice Noel La Limitation des Heures de Travail; Alfredo Vinet, L'Aunée Psychologique; Ernest Renan; Feuilles Détachées; Rafael Ramos Bascuñana, El Crédito Agrícola, Cajas Rurales de Préstamos; Hugo Obermaier, Los Glaciares Cuaternarios de Sierra Nevada; H. Pablo Hernández, Organización Social de las Doctrinas Guaraníes de la Compañía del Corazón de Jesús; J. Seclard, Traité Elementaire de Physiologie; Edmundo Gosse Padre e Hijo, Estudio de dos temperamentos; J. Lynch, Viage al Cielo (Estudio sobre la vida de los buscadores de oro)

Trenes de excursión

DICIEMBRE 1916 Y ENERO 1917

La Empresa del Ferrocarril anuncia la corrida de los siguientes trenes de excursión a y del interior durante los meses de Diciembre y Enero:

AL INTERIOR

Diciembre

Domingo 17: Central a Santa Rosa, San Ramón, Fray Marcos y Cerro Colorado, regresa en el día.

Domingo 17: Central á Mosquitos, regresa en el día.

Domingo 24: Central a San José, Colonia Suiza, Rosario y Colonia, regresa en el día.

Viernes 29: Central a Mercedes, regresa el jueves 11 de Enero.

Sábado 30: Central a Maldonado regresa el lúnes 1.o de Enero.

Enero 1917

Martes 2: Central a Colonia Suiza, Rosario y Colonia, regresa el viernes 12.

Miércoles 3: Central a Nico Pérez, regresa el Martes 9.

Jueves 4: Central a Florida y Durazno, regresa el martes 9.

Viernes 5: Central a San Ramón, regresa el lunes 8.

Viernes 5: Central a Canelones, Santa Lucía y San José, regresa el lunes 8.

Viernes 5: Central a Minas, regresa el lunes 8.

DEL INTERIOR

Diciembre

Jueves 28: De Rivera, Tacuarembó y Río Negro a Central, regresa el jueves 11 de Enero.

Viernes 29: De Melo y Tupambaé a Central, regresa el martes 9 de Enero.

Viernes 29: De Treinta y Tres a Central, regresa el martes 9 de Enero.

Sábado 30: De Mercedes a Central, regresa el miércoles 10 de Enero.

Enero 1917

Miércoles 3: De Colonia, Rosario y Colonia Suiza a Central, regresa el jueves 11.

Jueves 4: De Nico Pérez, Manuevillagra y Fray Marcos a Central, regresa el lunes 8.

Jueves 4: De Durazno y Florida a Central, regresa el martes 9.

Viernes 5: De San José, Santa Lucía y Canelones á Central, regresa el lunes 8.

Viernes 5: De Minas a Central, regresa el lunes 8.

Sábado 6: De San Ramón a Central, regresa el lunes 8.

SANATORIO QUINTELA PUIG
De los Drs. Manuel Quintela, Felipe Puig y Ernesto Quintela
AFECCIONES QUIRURGICAS EN GENERAL Y OIDO, NARIZ Y GARGANTA
MERCEDES, 995 esq. DAYMAN
Pensión especial para los acompañantes de los enfermos
3428-miles.y.dgos.Dic.14.

VIDA SOCIAL

EL DIA DEL KILO—

La Comisión de "Protección a la Infancia", presidida con tanto acierto por la distinguida dama doña Josefa Salvañach de Braga, activa los preparativos para el Día del kilo, que se llevará a cabo el 18 del corriente. Relacionada con esta iniciativa tan humanitaria, circula la siguiente esquela:

Montevideo, Diciembre de 1916.—Distinguido señor: Sabido es que el Comité de damas que patrocina la obra de protección a la Infancia" institución que abrió sus puertas a la caridad pública en Setiembre de 1911) cuenta como recurso, casi exclusivo, para alimentar, vestir y dar enseñanza al centenar de pequeños seres que viven cobijados bajo su égida redentora, con su simpático Día del kilo, establecido en el mismo año de su fundación, y que anualmente ha seguido celebrándose el día 18 de Diciembre, con no interrumpido éxito.

Este éxito, siempre creciente, permitió al Comité que suscribe, dar forma a su ideal de caridad primero, definiendo desarrollar luego su plan de acción, para ser coronados sus esfuerzos, con la sanción alentadora, del mismo generoso pueblo que en forma colectiva, después de contribuir a su fundación contribuye anualmente a su sostenimiento.

Pero, habiéndose modificado las circunstancias, tanto por la depresión financiera que cada día es más sensible, como por la profusión de colectas callejeras y domiciliarias que a fuerza de menudearse ha tenido que quitar totalmente mérito y brillo a las primeras iniciadas; el Comité de "Protección a la Infancia" ha resuelto suprimir en el presente año dicha colecta callejera, realizando su Día del kilo en la siguiente forma:

Señalando las casas de familias que son indicadas en lista adjunta, para que en los distintos radios de la ciudad y sus alrededores, sean recibidos el 14 al 18 de Diciembre los donativos que espontáneamente quieran enviar, tanto la sociedad como el comercio montevideano, ya sea en dinero de que siempre es preferible ya sea en artículos de alimentación (señalándose como indispensables y primordiales el café, té, azúcar, arroz y fideos) lo mismo como en ropa de abrigo, ropa interior y calzado.

El Comité que suscribe no necesita insistir en el profundo agradecimiento que sentirá hacia las personas generosas que quieran responder al pedido que encierra la presente circular, de enviar cualquier contribución por ínfima que sea y ruega que en caso de no poder hacerse cargo del envío, avisen telefónico al 198 Central para pasar a recojerlo en los días establecidos.

En la esperanza de que la nueva forma que se dará al "Día del kilo" tenga su completa aprobación lo saludan atentamente:

Faustina Gómez de García Lagos, Presidenta honoraria; Josefa Salvañach de Braga, Presidenta; Amalia Muñoz de Bonilla, Vicepresidenta; Amelia Ruano de Maupas, Tesorera; Pascuala Carvalho Alvarez, Secretaria; Vocales: María García Lagos de Hughes, María Zumarán de Shaw, Margarita Uriarte de Herrera, Ciriaca Martínez de Del Cerro, Amalia Montaldo de Fonseca, Sara García Lagos de Hughes, Sofía Bitton de Sutton, Celina Salañac de Muró, Carmen Degustini de Llovet, María Amalia Villegas de Martínez, María Elliauri de Seoane, Angelina Salvañach de Domínguez, Josefina Cordero de Requena, María Mercedes Viana de Carve, María Laura Harley de Armas, Matilde Hamilton de Machado, Elena Lafamet de Tarella, Blanca Viana de Martínez, Elena Fernández de Sierra, Adela S. de Urioste, Zoimira Pérez Gomar de Gimenez.

Centro Ciudad Vieja

Pascuala Alvarez de Carvalho Lereno, Buenos Aires 268; Angelina Salvañach de Domínguez: Mislones 1474; María Zumarán de Shaw, Piedras Zabala 1025; Isabel Barroso de Saavedra, Sarandí 372; Solana Reyes de González, Buenos Aires 531.

Ciudad Nueva

Ciriaca Martínez de Del Cerro, 18 de Julio 220; Valentina D. de Portillo, Paysandú 1015; Josefa Salvañach de Braga, Río Negro 1206; María Correa de Martínez, Yí 1362; Carmen Degustini de Llovet, Colonia 1143; Matilde Hamilton de Machado, 18 de Julio 1082; Juana Sáñora de Calcagno, 18 de Julio 1797; Emilia T. de Pereyra, Uruguay 1368.

Tres Cruces

Margarita de la Sierra de Sánchez, 8 de Octubre 326; Elena Gómez de Rodríguez, 8 de Octubre 132.

Paso del Molino

Amelia Ruano de Maupas, Ascencio 1108; María Nin de Muñoz, Rondeau 1243; Cecilia Braga de Nunes, Agracia 2725; María R. de Reboratti, Agracia 2402; Amelia N. de Búrmester, Agraciada 821; María A. M. de Nocetti, Avenida Buschental 2 y Nuñez; Antonia J. de Pareja, Gómez 23; Amalia Núñez de Bonilla, Lúcas Obes 128.

Camino Millán

Laura Harley de Armas, Millán 482; Adelina N. de Medeiros, Millán 334; Matilde R. de Ledesma, Millán 1522; María Fournier de Ruano, Millán 197.

Camino Suárez

Celia Garzón de Garzón, Camino Suárez 266.

Camino Larrañaga

Margarita Uriarte de Herrera, Larrañaga 180.

Camino Castro

Amalia Arocena de Zumarán, Castro 220.

Camino Pena

Margarita Ungo de Christophersen, Pena 52.

Pocitos

Faustina Gómez de García Lagos, Avenida España 9; María García Lagos de Hughes, Guazaquí 25a; Lola Carve, Pereira 99; Juana E. de Favaro, Avenida Brasil 160; Juana V. de Vidal, Avenida Canelones 2554; María Munita, Patria 1413; Sara Urioste de Terra, Rivera 329.

Parque Urbano

Señorita Elvira González, Blanes 1030; Señorita Juana Santurio, Avenida Canelones 2042.

Aguada

Sofía Paullier de Samano, Venezuela 1359; Señoritas de Gianasso, Justicia 2212.

DIPLOMATICAS—

Regresó de Buenos Aires el Ministro del Uruguay en Italia, doctor Juan L. Cuestas.

El doctor Cuestas emprenderá en breve viaje para Roma, donde presentará al gobierno italiano sus cartas credenciales.

—Mañana partirá para Buenos Aires el nuevo Secretario de la Legación del Uruguay en Norte América, señor Hugo de Pena. El joven y distinguido diplomático se trasladará desde la capital portuaria a Santiago de Chile con el objeto de visitar a su señora hermana, nuestra compatriota Malvina de Pena de Hierguino, que reside allí. Después de una breve permanencia en aquella ciudad, el señor Pena, se dirigirá a Nueva York, a tomar posesión de su cargo.

—Abordo del "Zeelandia", que pasó para Buenos Aires el Barón Lopaso para Buenos Aires el Barón Lowen, nuevo ministro de Suecia en la Argentina y el nuevo secretario de la Legación de Suiza en el mismo país, señor H. Tezomerain.

—El doctor Manuel Otero, Ministro del Uruguay en Chile y Bolivia, después de haber presentado sus credenciales al gobierno del primer país, ha partido para la capital del segundo, con el mismo objeto.

El Dr. Otero estará en breve de regreso en esta capital, a donde vendrá a buscar a su esposa doña Sara Pérez de Otero y a sus señoritas hijas — cuienes se trasladarán definitivamente a Santiago.

CONSERVATORIO CHOPIN — II Concierto social—

Mañana jueves 14 del corriente, a las 9 p. m., tendrá lugar el II concierto social del Conservatorio Chopin que dirige la señora J. Bizzozero de Vásquez.

Hé aquí el programa: Czerny, Estudios; Schumann, El campesino alegre, (piano); Steiger, Concertino para violín; Costa, La Pescadora, Habanera, (piano); Arlenzo, Capricho de concierto para mandolino; Mendelssohn, Primavera—romanza; Chopin, Sonata, Impromptu, (piano); Nazareno, Vals Ideal, (piano); Moskowsky Vals op. 34 núm. 1, (piano); Zamarra, La Primavera, Capri Vals, (violín; Estudio; Chopin, Estudio op. 10 núm. 12; Nocturno op. 15 núm. 2, (piano); Grieg, Mariposas; A la primavera, Mendelssohn, Capricho brillante op. 22, (piano).

Tomarán parte en este concierto, las señoritas y niñas, Esther Noemí Vásquez Bizzozero; Alberto Morteo, Adela Gamarra, Julia Brito, Elvira Santaló, Adela Belloni, María Jacinta Fossati, Gloria Gómez Regal, Lila Destéfanis, María Celia Elena.

FIESTAS Y REUNIONES—

Con motivo de haber sido ayer el día onomástico de los niños Héctor y Elida Ortiz Garzón Volontó, pasaron a saludarlos un núcleo numeroso de sus amiguitos, organizándose con tal motivo una agradable reunión.

Los festejados fueron colmados de regalos.

—Mañana festeja su día onomástico la señorita María Carlota Alvarez Nin.

Con este motivo se realizará en su casa de la calle Paraguay una interesante reunión.

—Anoche resultó la fiesta que el domingo de tarde se verificó en casa de los esposos Canessa-Gregorini, festejando el día onomástico de su pequeño hijo Mario Ernestina.

—El señor Thomson ofreció en su quinta del Paso de la Arena una animada fiesta, festejando el 50 aniversario de la fundación del Club Alemán.

—El 15 del corriente se realizará una fiesta en el referido club que dirige la señorita Amparo Prado de Martínez, con motivo de conmemorar el Día de la Bandera.

CONSERVATORIO GEZHART—

Dieron exámen de piano en este Conservatorio, las señoritas, Amanda Berlini, María Eudoxia Cristamo, María Clara Rezzo, María Carlota Veiga. Obtuvieron buenas notas las discípulas, señoritas: María Graciela Ximénez, Elena Víctor, Sara Esther Pemboreira, Amanda Roldan, Amanda Podestá, señor Armando Gómes Mesa, Albérica Murastero, Margarita De la Riera, Neves Laguzzi, María Sara Sanguinetti, Rosa Casella, María Uberta Pfeiff, Ofelia Richero, María Elisa Ambrosoni, María Angélica Del Castillo.

ENLACES—

Mañana se realizará la boda de la señorita Celia Gerona con el señor Conrado Schickendantz.

Este enlace se efectuará en la intimidad.

—Fué consagrado en la residencia que la familia de Herve ocupa en la calle Sarandí, el enlace de la señorita Sofía Arcosi Hervé, con el señor Emilio Perrari. Con este motivo se realizó en casa de la familia de la novia, una interesante reunión de la que participaron un núcleo de las relaciones más íntimas de los contrayentes.

PIRIAPOLIS—

Para Piriápolis se ausentaron, procedentes de Buenos Aires, las siguientes personas:

Sra. L. de Noetinger, Manuel Soler y familia, Héctor Cuneo, Doctor Erasmo Caffaro.

—Desde ésta partirá en breve con el mismo destino don Enrique Capdeville, Bonifacio Rodríguez Suárez y su señorita hermana María Luisa, Juan José Prevé García, J. Pacheco, Armando Lara, etc., etc.

—Hay verdadero entusiasmo por asistir a la excursión que un núcleo de distinguidas niñas, organiza a Piriápolis, a fines del corriente mes.

Participarán de este paseo, el grupo de niñas organizadoras, que es de lo más selecto y prestigioso, y varios caballeros, especialmente invitados.

Esta excursión, resultará de lo más agradable, pues nunca como ahora, son más apropiadas estas iniciativas, y más aún, cuando se llevan a cabo en un lugar tan bello, como lo es Piriápolis.

EXAMENES—

Ante una mesa examinadora presidida por el señor Martín López tuvieron lugar ayer en el "Instituto López" los exámenes de piano que rindieron las señoritas María Auggiero Mantero (5.o) Haydée Diaco (5.o año) y el joven Nicomedes Iguain (5.o año).

Los tres examinados son discípulos de la señorita Adela Doero y la mesa examinadora calificó a la señorita de Mantero con sobresaliente y a señorita de Diago y el joven Iguain Yo sobresaliente con mención especial.

LA VIRGEN DE LAS FLORES—Bendición de la Imágen—

Se llevó a cabo en la Cripta de María Auxiliadora, la bendición de la Imagen de la Virgen de las Flores.

La sagrada efigie descansaba sobre un pedestal artísticamente adornado con hermosas guirnaldas de flores, y las miradas de los fieles se clavaban piadosas en ella, enviándola el saludo de sus oraciones.

Llegada la hora, el coro de los Talleres Don Bosco inició la piadosa ceremonia, cantando el Magnificat, y acto continuo el R. P. Gamba procedió a la bendición de la santa efigie, siendo padrinos el señor Carlos Caviglia y la señora Margarita A. de Borsanino.

Se finalizó el acto, repartiéndose un recordatorio de la ceremonia.

El próximo domingo la imagen será llevada a la playa de La Floresta, donde se colocará en el templo que para ella se levantó en aquel hermoso balneario.

A este acto concurrirá, en peregrinación, un núcleo crecido de familias religiosas.

EN MEMORIA DE FRANCISCO JOSE—

Esta mañana, a las 10, se celebrará en la Iglesia de Nuestra Señora de Lourdes, un solemne funeral, por el descanso del Emperador de Austria, Francisco José.

Esta ceremonia promete resultar imponente, dados los preparativos que se han hecho para su realización.

Una excelente orquesta ejecutará la marcha fúnebre de Beethoven, la misa de Requiem de Perosi y varias piezas de música sacra, de Mozart.

El encargado de negocios de Austria Hungría en el Uruguay invita por medio de estas líneas para este acto, a todos sus compatriotas y a todas las personas de su relación que quieran asistir.

VIAJEROS—

Mañana parte para Buenos Aires, para de allí seguir por la cordillera hasta Chile, nuestro distinguido colaborador el doctor Joaquín Reyes (Juan Claro), acompañado de su señora hija. Se propone el doctor Reyes pasar la temporada veraniega en la ciudad andina, y enviar periódicamente a EL SIGLO, correspondencias epistolares, que, como todo lo del ático escritor, serán leídas con verdadero placer por sus numerosos admiradores.

—Partió ayer para Colonia Suiza, el señor Alberto Gilliéron.

—En breve partirán para Casupá, los jóvenes Alberto y Delia Martínez Etchebarne.

—Regresó a Flores el señor Atilio Calloroda.

—Regresó de Buenos Aires el señor Juan Pedro Maggioio Vargas.

—Partió para la estancia de Curbelo Mutter, en Tacuarembó, la señorita María Delia Garcia.

Permanecerá algún tiempo en dicha residencia.

—Después de breves días partirá para Suiza el señor Luis Barbagelata. Este viaje responde a asuntos comerciales.

—Llegó del Durazno el señor Francisco Branda.

—Para Canelones el señor Julio Muyssonsit.

—De Canelones el señor Horacio Segura Fernández.

—Llegó de Río Negro Pérez el señor Arturo Montanes Carvalho.

—Parten para Punta del Este, el señor Elbio Martínez Pueta y su señora.

—De San José el señor Carlos Alberto Larrañaga.

—Para Piriápolis salieron los siguientes:

Señoras de Moro-Charra e hijita de Brunino, Alberto Cuenya y señora, Bernardo Sosa y familia y Rodolfo Espalter, procedentes de Buenos Aires.

—De Paysandú el doctor Javier Mendivil.

ENFERMOS—

Desde hace varios días guarda cama el señor Hainlet Bazzano, director del Instituto Meteorológico Nacional.

—Guarda cama la señora Adelina Gómez de Palleja.

—Mejorada la señora Sara Saez de Ellauri.

—Enferma la señora Luisa Gurmendez de Carve.

—Enferma la señora Sara Lacueva Uriarte de Pascale.

—Mejorada la señorita Inés Iriart de Munyo.

—Guarda cama la señora Carmela Echenique de Velazco.

—Restablecida la señorita Zulema Reyes Cantos.

NECROLOGICAS—

Falleció repentinamente en esta capital, el joven médico Ernesto Ancel, estrechamente vinculado a los círculos salteños, donde gozaba de alta estimación.

Hacía mucho tiempo que el doctor Ancel estaba radicado en la Argentina, donde había abierto un consultorio médico, dedicando todos sus afanes a la noble profesión que ejercía con tanta competencia.

La muerte lo ha sorprendido en plena juventud, y cuando más se podía esperar de su talento y de sus actividades.

Sus restos fúnebres conducidos en tren expreso al Salto, donde se les dió sepultura.

—En Buenos Aires falleció ayer la virtuosa dama Felicia Zelaya de Toro, que residió muchos años en esta capital. Su desaparición será justamente sentida en el extenso núcleo de sus relaciones. El doctor Domingo Toro Zelayo, hijo de la extinta, ha recibido inumerables expresiones le pésame, por tan infausto suceso.

IN MEMORIAM—

El lunes próximo, 18 del corriente, a las 10 de la mañana, se rezará una misa de requiem en la cripta del Santuario del señor de la Paciencia. (San Francisco), por el alma de la señora Dominga D. de Bazurro.

Dr. Sanchez Mosquera
DE LAS CLINICAS DE PARIS Y MADRID
Especialista en estómago, hígado, intestinos
Consultas de 2 a 4 - CUARENTA, 1229
B.D.O.

Arte y Artistas

CASINO—

La reprise de "El santo de la Isidra" dió lugar anoche a que la segunda sección se viera concurridísima. La Barriñaro hizo derroche de gracia, conquistando muchos aplausos. Esta noche se repite en 2.a sección. En la 1.a será la comedia lírica "Las mujeres malas", en la que intervienen la señora Llanas y la señorita Ponrat. En 2.a se estrenará la sarzuela en un acto y tres cuadros "El alma de la jota", original de los señores J. Rodríguez y B. del Prado, con música del maestro Calatayud. Sobre esta obra nos han dado los mejores informes.

POLITEAMA—

El estreno de "La guardia del auxiliar" atrajo un numeroso público. Hoy se dá en 2.a sección En la "Buenos Aires (C. E. P. D.)" y en 2.a se reprisará el sainete de Pacheco con música del maestro Reynoso, "Los distraídos". Se anuncian los estrenos siguientes: "Mar del Plata social", revista de C. del Campo y O. Lasalle, música del maestro Carrilero; "Zapatero a tus zapatos", sainete de Julio F. Escobar, música del maestro Payá; "Los pavadores", sainete de González Castillo y Schaefer Gallo, música del maestro Payá; "Los reservistas", sainete de Alberti, Vacarezza.

ROYAL—

El programa será modificado antes de terminar la semana. Se estrenará una nueva revista y habrá algunos debuts de cantantes. Los ensayos de "El rondaal de hielo" se prosiguen activamente, a fin de que su estreno pueda realizarse cuanto antes.

AUROKA "LA GOYA"—

Los diarios madrileños que acabamos de recibir registran en sus columnas el siguiente suelto, relativo a la gentil tonadillera Aurorita Jauffret, "La Goya": "Se ha presentado al público de San Sebastián la más popular de nuestras tonadilleras, la gran artista española Aurorita Jauffret. En el estimado colega donostiarra "La Voz de Guipúzcoa" leemos: Aurorita "La Goya" apareció ayer en el escenario de sus triunfos más artista más guapa, más mujer y con mucha más desenvoltura escénica. Su actuación en medio mundo desde que se despidió de nosotros la ha hecho ganar muchísimo, y así ayer, tanto el público de la sección "vermouth", como el de la noche, muy numeroso en ambas, la hizo formidables ovaciones. "La Goya" llenará el teatro los tres días que le faltan para su contrato." A estas lisonjeras líneas he de sumar mis referencias particulares que completan las del suelto reproducido. No sólo se ha celebrado el arte, la belleza de "La Goya", que son lo principal, sino también sus lujosísimas toilettes y sus joyas. La heroicísima artista marchará desde San Sebastián a Zamora, donde existe enorme expectación por aplaudir a la famosa artista."

"CANCION DE CUNA" EN ITALIA—

Después del triunfo incontestable obtenido por "La malquerida" de Benavente, en Italia, que el actor Salvini acaba de representar en los más importantes teatros italianos, hay dun registrar el clamoroso éxito de la obra de Martínez Sierra, "Canción de cuna", que el mismo actor acaba de someter al juicio del público romano. La linda obra central fué objeto de una favorable acogida por el público y de las justas alabanzas de la crítica al ser representada en el teatro Quirino. El señor Enrique Todeschi, traductor de "La malquerida", también tuvo al éxito de "Canción de cuna" con una traducción fidelísima y de gran valor literario.

ESTRENO DE UN DRAMA INGLES—

Gran éxito ha obtenido en Milán el drama inglés "Mister Wu", obra de Vernon y Owen, que tiene asunto chino. Los críticos lo juzgan muy favorablemente.

LA OPERA "LODOLETTA"—

Comunican de Milán que el maestro Mascagni entregó al maestro argentino Héctor Panizza, la música de su nueva ópera "Lodoletta" que será estrenada en la próxima temporada de La Scala. Conversando con algunos periodistas, el maestro Panizza, quien dirigirá la temporada en el máximo centro lírico de Italia, se mostró entusiasta de la música de Mascagni.

ROSARIO PINO—

La distinguida actriz española Rosario Pino anuncia que tiene el propósito de realizar el año próximo una gira de despedida por los principales teatros de Sud América.

Deportes y deportistas

FOOTBALL

Se dice:

—Que en los círculos sportivos de la vecina orilla ha producido verdadero asombro la derrota de Rosario Central.

—Que esta asumió los contornos de un desastre.

—Que muchos afirman que la performance del equipo rosarino ha sido falsa.

—Que su defensa fracasó en absoluto, habiendo respondido solo la línea de forwards.

—Que Nacional ha alcanzado un grado sumo de poderío.

—Que su poderío, training, entusiasmo, táctica superior de juego y perfecta armonía de conjunto.

—Que Roma está realizando proezas en el centro de la línea de ataque.

—Que hasta el Scarone, en decadencia no ha mucho, ha vuelto a adquirir las notables condiciones que le dieran fama en pasadas temporadas.

—Que un cambio en Nacional Héctor no ha entusiasmado tanto como en sus primeras actuaciones.

—Que Brachi de cuando en cuando se acuerda que un club bien forward.

—Que Somma está progresando.

—Que H. Hayes no impresionó tan favorablemente como otras veces.

—Que el gesto de Foglino al bridar por Pedarol, campeón uruguayo de Competencia, ahonda la simpatía que goza este jugador en el ambiente footballístico.

—Que un componente del equipo rosarino dijo que para ganarle: Nacional ellos tendrían que modificar completamente el team.

—Que los aurinegros se entronan con regularidad a Peñarol y ponerse en condiciones de disputar con éxito la final de Competencia.

—Que irán a la clásica jornada, que se aproxima, con grandes entusiasmos.

—Que este es lo que más le falta al team de Las Acacias.

—Que su conjunto es muy bueno pero acelona frianente.

—Que Granja será reemplazado por Melgar.

—Que al Crossley sigue jugando con el mismo éxito que lo ha hecho hasta ahora. Peñarol se ha quedado grillado ante la situación a Márquez Castro.

—Que la temporada de 1916 debería estar ya terminada.

Citaciones

Citase a los jugadores Aleides, Héctor y Raymundo Boggiani, a los jueces José Scozzi y Severo Argento, y los capitanes de los clubs Triunph y Rambla-Junior y Oriental Pedros, Omar Pérez Serrés, Santiago Berlingeri y Julio A. Vassallo, así como a la comisión especial que entiende el asunto Triumph-Rampla Junior, para que concurran hoy, miércoles 13, a las 8 y 30 de la noche, al local de esta asociación, Avenida 18 de Julio 1254.

Se previene que la comisión especial que entiende este asunto procederá con los antecedentes que obren en secretaría y, si ellos fuesen deficientes, por falta de concurrencia de las personas citadas, se dará intervención a la Comisión de la Asociación, para que a su vez lo pase a la Comisión de Penas, se procederá así porque se ha citado reiteradamente.

II DIVISION

Citación

Citase a los señores delegados que componen esta subcomisión para la reunión que debe realizarse hoy, miércoles 13, a objeto de tratar asuntos importantes que interesa a todos los clubs afiliados. Se recomienda, pues, asistencia.—Las secretarias.

EL INTERNACIONAL DE 3.a DIVISION

Nacional-Boca Juniors

Con anterioridad al match por la final de Honor jugaron un internacional de amistad los tenaces rivales nombrados. Después de una lucha interesante, — cuya característica fué el equilibrio de fuerzas — triunfó el equipo uruguayo por un goal a cero, conquistado el tanto por Balbi.

El señor Dionisio Conil y Obes dirigió el match correctamente.

Formaban los teams:

Nacional — Arce; Rodríguez Gill y Claderón; Orondi, García y Henderson; Giaquinto, Pérez, Fragó, Balbi, Ferrero y Cea.

Boca Juniors — Morisio; Caputto y García; Zarragoza, Vuotti y Recanti; La Pera, Viaggio, Benvenuto, Gago y Festenese.

CENTRO S. ORIENTAL POCITOS

Se esta a todos los socios de este Centro para la asamblea a efectuarse hoy miércoles, a las 20 y 30, en el local calle 26 de Marzo y Pagola (Pocitos).

Se previene que, por ser la segunda citación, se efectuará reunión con el número de asociados que asista, recomendándoselos, por lo tanto, la asistencia.—El secretario.

ECOS DEL TURF

LA REUNION DEL DOMINGO 17

El handicap

Premio Remate —1600 metros— Doc Pepe 8 600, 52 kilos; Circuito 200, 49; Diálogo 200, 46; Cronos 500, 50; Bedo 300, 46; Blaguear 100, 45; Damián 500, 50; Infernal 400, 47; Zorzales 100, 49; Impuro 200, 44; Morronga 200, 42; Gochawk 300, 52.

Premio Desafío—2000 metros—Nato 55 kilos, Monte Negro 54, Libertecia 56, Atlanta 56, Yucatán 58, Maldonado 58.

Premio Geurrencia—1400 metros—Agarada 54 kilos, Rerum 56, Alpaca 56, Rosa Blanca 56, Tungfrau 56, Casta 56, Cabecita Loca 56, Benedictina 56, Engadina 56, Eva 56, La Riseta 56, Mañongón 56, Coronilla 56, Pelí 56.

Premio Entrenido —1400 metros— Alfred 57 kilos, Indus 57, Coco 57, Jornal 57, Auto 57, Gavión 57, Pretorio 57, Uruguó 57, Farolito 57, Macabeo 57, Pregunta 57, Juan Tenorio 57, Hada 57, Meyerhof 57, Jungo 57, Damasco 57, Fúlmine 57, General Wellington 57.

Premio Lusitano—2000 metros—Aguaiar 50 kilos, Vinión 56, Triunfo 56, Miramont 56, Loncopué 53, Clown 56, Tropel II 56, Galeno ex Petain 56, Hudson 50, Behold 52, Flavelle 56, Inescrivible 50, Petardo 52, Circuito 56, Piraño 56 Flint 52, Chapanay 57.

Premio Alurión—1400 metros—Galeno ex Petain 45 kilos, Hudson 49, Horáclito 50, Moscardina 42, Prínciso 42, Nortel 52, Zorzalito 46, White Diamond 49, Don Segundo 47, Gavroche 45, Charlotte 54, Alcanda 41, Petit 60, Tiber 47.

Premio Aguerrido—1700 metros—Cubilete 49 kilos, Fast 49, Morera 14, Penitelo 60 Heráclito 50, Indio Muerto 49, Saint Gour 41, Retama 49, Marionela 45, Gavroche 45, Jornal 41, Dosel 41, Neurótica 49, Delta 45.

Premio Campanazo—2500 metros—Procopio 46 kilos, Aluminio 53, General Pooth 50, Martín Fierro 49, Dosel 40, La Chilenita 49, Ermita 48, Bolita 46.

La declaración de forfeit hoy a las 15 horas.

Excursión a San Ramón

Vanguardias de la Patria

El domingo entrante se realizará una excursión a este lindo pueblo del departamento de Canelones. El ferrocarril sale a las 6 horas y regresa a Montevideo a las 22 horas y 30. Inscripción hasta el viernes. Cuota, solamente 0.50 centésimos.

Puerto y Aduana

El "Zeelandia"

Ayer tarde a las 3 y 30, atracó en la darsena 1, bangar 5, el hermoso navío holandés "Zeelandia" llegado de Amsterdam y escalas con pasajeros, correspondencia y carga general.

El "Zeelandia" terminadas las operaciones, siguió de noche para Buenos Aires.

El "Chile"

Zarpó para Burdeos cargado de cereales, el vapor "Chile" recientemente inscripto en la matrícula nacional, después de pertenecer durante muchos años a la Argentina.

El "Chile" acaba de ser adquirido en una suma importante por los primitivos armadores los señores Mihanovich.

Del trabajo

En asistencia al Hospital Maciel fué transportado ayer en una ambulancia de la Asistencia Pública, el estivador José Hama, el que hallándose trabajando abordo del vapor norteamericano "Stefhen R. Jones" sufrió contusiones en el cuerpo al desbarcarse una bagada de mercaderías.

La Comandancia de Marina, tomó intervención en este asunto.

Vapores fluviales

Salieron los vapores fluviales "Cabo Santa María" y "Ciudad de Buenos Aires".

Hoy llega el "Ciudad de Montevideo".

El "Macona"

Trae Nueva York, salió anoche el vapor norteamericano "Macona", cuya última escala en Montevideo fué sindicado por una serie de accidentes desgraciados.

El "Macona" conduce cueros, tasajos y otros productos.

Nueva línea de vapores

Según un telegrama recibido de La Paz (Bolivia), la Cámara de Diputados aprobó por unanimidad en una de sus últimas sesiones un proyecto aceptando la propuesta hecha a ese gobierno por el armador señor Benizno para establecer un servicio de navegación entre el puerto Suárez, Rosario y Buenos Aires, siempre que se le asigne una subvención de 45.000 pesos. Se cree realizable la importante iniciativa.

Registro Civil

DEFUNCIONES—Manuel Irala paraguayo, 55 años, viudo, Lima 727; Cecilia Treiles oriental, 3 meses, Hocquart 2179; Yolanda Bazzano, oriental 15 meses, Lima 1289; León Díaz, 19 años, Hospital Villardebo; José Ocha, oriental 30 años soltero, Estrella del Norte 1532; Cornelio Cabrera oriental, 67 años casado, Cerro Largo 1189; Luis Pedro Navarro oriental, 26 años, soltero, Hospital Ferreira; Nicolás Marzani, oriental, 38 años, casado, Hospital F. Ferreira; Jorge Johansen, suizo, 30 años, soltero, Hospital F. Ferreira; Dolores Barboza de Gutiérrez, oriental, 60 años, casada, Hospital F. Ferreira; Martina Cardallo, oriental, 16 años, soltera, Hospital F. Ferreira; Manuel Parada, oriental 50 años soltero, Itoa 2661; Héctor Buela Barbat, oriental, 12 meses, Maldonado 1233; Consuelo Naya, oriental, 8 meses, Ituzaingó 1915; Oscar Trasmonte, oriental, 11 meses, Zabala 1577; Rosa Alvarez de Rodríguez, oriental, 7 meses, Asilo Larrañaga; Roberto Trigo, oriental, 4 meses, Cuñapirú 811; Arturo Usar, oriental, 56 años, casado, Isla de Flores 1481; Orlando Luis Rosello, oriental, 42 años, viudo, Vilalba 162; Carmen Zas de Pérez, oriental, 193 años, viuda, Francisco Araucho 2021; León Cezin, siria, 19 años, soltero, Hospital Maciel; Irma Haedo oriental, 2 meses, Tacuarí 1962; Eufemio Garay, oriental, 48 años, soltero, Hospital Maciel; Ignacio Medina, oriental, 78 años, viudo, Hospital Maciel; Ernestina Nieves, oriental, 45 años, soltera, Yaro 1288; María Core Argento, italiana, 64 años, casada, Lavalleja 2165; Roque Valente, oriental, 2 años, Paraguay 1137; María Leona Allende española, 42 años, soltera, Magallanes 1334; Amalia C. de Arrillaga, argentina 23 años, casada, Minas 1126; Pascual Ferrán, italiano, 22 años, soltero, Hospital Maciel.

MUCHO RUIDO

no convence. Una afirmación no es más digna de fe porque esté impresa en tipos grandes y ocupe una plana entera del periódico. Mucho ruido no convence. Razón, consistencia y la entonación natural del hombre que cree lo que dice, son el alma de un argumento. Si las palabras de un hombre son discretas y racionales y su reputación está fibre de críticos, nos sentimos inclinados á creerle y á colocar nuestros intereses en sus manos. Pero nuestra salud es una cosa demasiado preciosa para que se confíe á los charlatanes. Las personas afligidas con una enfermedad ambicionan su pronto alivio y curación; y asegurarles que se les puede ayudar sabiendo que es imposible, no es justo. Hay que hacerse cargo del hecho de que la **PREPARACION DE WAMPOLE** no se ofreció al público en general hasta que se probó debidamente en un gran número de casos de aquellas mismas enfermedades para las que se recomienda sin vacilación. En cuanto á sus componentes, ni siquiera se han mantenido en secreto. Es tan sabrosa como la miel y contiene una solución de un extracto que se obtiene de Hígados Puros de Bacalao, combinados con Jarabe de Hipofosfitos Compuesto, Extractos de Malta y Cerezo Silvestre. Es una mezcla medicinal de la mayor eficacia para las Impurezas de la Sangre, y Afecciones de la Garganta y Pulmones. El Sr. Doctor Manuel Sabelli, de Buenos Aires, dice: "Certifico que prescribo desde hace mucho tiempo la Preparación de Wampole como reconstituyente sumamente eficaz en los que padecen de debilidad general, linfatismo, tuberculosis, anemia, etc., y en los convalecientes de largas enfermedades." Es el fruto de la ciencia moderna y no da un resultado ineficaz. El desengaño es imposible. Cuidado con las imitaciones. De venta en las Boticas.

A las MUJERES que TEMEN la MATERNIDAD
Niños robustos, sanos y fuertes
Está probado que con el COMPUESTO MITCHELLA no hay para que temer más á los dolores de la maternidad. El hace desaparecer los achaques del embarazo, suprime los dolores del alumbramiento, procura un rápido restablecimiento, ejercita acción sobre los pechos y glándulas secretorias de la leche dando lugar á que la madre pueda alimentar al recien nacido, y alivia á las mujeres nerviosas, débiles o que sufren de periodos IRREGULARES o DOLOROSOS. No contiene ninguna sustancia nocivá á la madre o criatura, no es de hacer, y no necesita dieta. A continuación publicamos uno de los certificados de los que nos han enviado señoras que han usado con sorprendente éxito el Compuesto Mitchella.
"No es gran cosa recomendarles que he tomado el poma de Compuesto Mitchella, habiendo obtenido resultados completamente satisfactorios."
SRA. LEONOR F. DE MONTECINOS,
S/c Calle Estado 40, Curicó, Chile.
Pídanse un libro del Dr. J. H. Dye que le entregamos gratis y á cual quiera sobre las dolencias que le interesan.
EL COMPUESTO MITCHELLA y demás ESPECIALIDADES del Dr. Dye se venden en las buenas BOTICAS y Droguerías.
Unicos Agentes: JOSE PEREZ Y PEREZ, PAYSANDU, 1178, Montevideo.

Loteria del Hospital de la Caridad de Montevideo

LEY 12 DE JULIO 1856

EXTRACTO

Del sorteo verificado el Martes 12 de Diciembre de 1916 - - premio mayor 20.000 pesos

Los billetes son litografiados sobre papel blanco, tinta verde, reverso azul, numeración negra, con la inscripción en el sello al dorso 12 de Diciembre

LOTERIA 30 DE DICIEMBRE PROXIMO, PREMIO MAYOR: 250.000 PESOS

LA CONFLAGRACION EUROPEA

Alemania inicia gestiones pro paz

Excepticismo y comentarios

(DE NUESTROS CORRESPONSALES Y DE LA AGENCIA HAVAS)

La acción de Italia

ROMA, 12—Se ha dictado un decreto sometiendo al control del gobierno el consumo de la carne desde el 1 de Enero de 1917.

ROMA, 12—En las cercanías de Belluno fué detenido por los carabineros el niño Guido Bassani, de 14 años, en traje militar. El chico Bassani se ha fugado de su casa otras siete veces para ir a combatir en el frente. En Abril de este año Bassani logró alcanzar las trincheras del monte Sabotino, donde vistió el uniforme viejo y tomó parte en varios encuentros. En una de las acciones sufrió una grave herida que lo obligó a permanecer tres meses en un hospital, al salir del cual fué repatriado. Ha vuelto a escaparse de su familia y ahora declara que en cuanto las autoridades lo entreguen a sus parientes huirá nuevamente porque es su deseo pelear hasta que haya conseguido la victoria.

En territorio francés

PARIS, 12—Esta boisa estuvo en calma debido a la confusión política reinante en Inglaterra como también las noticias de Rumania.

También ayudó á este estado de cosas la revelación de ganancias de guerra anormales adquiridas por ciertas firmas siendo probable que el gobierno obtenga poder para limitar esas ganancias en el futuro como también para recobrar las cantidades sobrantes del pasado.

PARIS, 12—M. Henri Cheron, senador por Calvados, ha dicho lo siguiente: "Debemos tener el valor de reconocerlo y decirlo. Sufrimos por falta de autoridad. Esto ya es bastante malo en tiempo de paz. En tiempo de guerra es insoportable.

PARIS, 12 — Contestando a repórters ayer noche el Presidente del Consejo de Ministros, Mr. Briand, dijo que no hay nada absolutamente de positivo hasta ahora, pero podés anunciar que el nuevo gobierno se presentará con toda probabilidad el miércoles en la Cámara.

PARIS, 12.— (Oficial).— En la región al norte de Lassigny, ayer, al anochecer, después de un vivo bombardeo, los alemanes atacaron nuestras trincheras del borde Este del bosque Des Loges; nuestros tiros de barrida dislocaron ese ataque.

Algunas fracciones enemigas que tomaron pie en nuestros elementos avanzados fueron rechazados después de un combate con granadas y nuestra línea fué restablecida completamente.

En las otras partes del frente hubo el cañoneo habitual.

La acción en Bélgica

LONDRES, 12 — La "Agencia Reuter" recibió un despacho de Amsterdam anunciando que los obreros socialistas demócratas celebraron un meeting en el cual condenaron los métodos alemanes en Bélgica.

En este meeting fué votada una resolución haciendo un llamado a todos los partidarios de la libertad y sobre todo a los socialistas alemanes, para protestar contra las deportaciones.

LONDRES, 12— Un radiograma de Berlín dice que la respuesta a la nota de Estados Unidos se limita casi exclusivamente a la presentación de la situación de Bélgica antes de la orden relativa a las deportaciones, y declara que hubo necesidad urgente de alejar trabajo para los belgas, porque la falta de él causaba desmoralización.

Los obreros deportados tienen asegurado su bienestar en sus nuevas posiciones.

Alemania permite a los representantes de Estados Unidos visitar los campamentos obreros, con el fin de cerciorarse de que los belgas están contentos.

Esta nota termina expresando el pesar de que los Estados Unidos no hayan pensado jamás en protestar contra las deportaciones de prusianos y alemanes a Siberia y a otros puntos lo que constituye la violación de la ley de la Humanidad.

En el Este europeo

BERNA, 12 — De Petrogrado anuncian que las autoridades rusas están rematando todas las propiedades alemanas de la Besarabia. La venta de 11 de ellas ha producido un total que pasa de 4.000.000 rublos.

Imperios centrales

NUEVA YORK, 12—Un radiograma recibido de Berlín, via Sayville, a las 10 y 28 de esta mañana dice que Alemania y sus aliados decidieron entablar inmediatamente las negociaciones de paz.

NUEVA YORK, 12—Ha causado aquí gran impresión en todos los círculos la noticia de que Alemania está decidida a entablar las negociaciones de paz con los países de la "Entente".

Por momentos espérause detalles de Berlín.

Se cree fundadamente que, en la sesión de hoy del Reichstag que tanta ansiedad despertara en todos los países, el canciller aleman ha formulado importantísimas declaraciones al respecto.

En los círculos diplomáticos y políticos de esta ciudad, reina enorme expectativa.

BUENOS AIRES, 12—"La Nación" recibió un despacho de Berlín anunciando que Alemania envió una nota a España, Estados Unidos y otros países neutrales pidiéndoles que ellos hicieran las condiciones para llegar a la paz.

AMSTERDAM, 12 — Informan de Viena que el proceso contra Friedrich Adler, asesinato del Primer Ministro austriaco, Sturgik, comenzará el día primero de Enero del mes de Enero próximo.

[illegible] Berna de Amsterdam [illegible] el número de [illegible] en el [illegible] y a cuyo acto asistieron el Kaiser, el emperador [illegible] y otros [illegible] Entre los [illegible] se [illegible] la misma.

a parte de aprovechar la ocasión de los últimos éxitos en Rumania, habría sido el agoramiento que se inicia, especialmente en los países aliados de los teutones: Bulgaria y Turquía.

NUEVA YORK, 12—Un radiograma de Berlín, via Sayville, oficioso, recibida por la "Wireless Press" y publicado hoy, anuncia lo siguiente:

El Canciller de Alemania recibió esta mañana, uno después del otro, a los representantes de Estados Unidos, España y Suiza, es decir de los estados que protegen los intereses de Alemania en los países hostiles.

El Canciller les entregó una nota pidiéndoles de llevarla a conocimiento de los gobiernos enemigos.

El Canciller dará lectura hoy a esa nota en el Reichstag.

La nota de las cuatro potencias centrales propone entrar inmediatamente en negociaciones de paz.

Las propuestas que ofrecen para tales negociaciones, son según su firme manera de creer, apropiadas para el establecimiento de una paz de larga duración.

Los gobiernos de Viena, de Constantinopla y de Sofía han transmitido notas idénticas y comunicaron igualmente con la Santa Sede y con otras potencias neutrales.

Turquía y los Balcanes

ROMA, 12 — Comunican de Atenas que después de la visita que hicieron anoche los ministros de Rusia e Inglaterra al rey Constantino, difundióse el rumor de que los diplomáticos de la Entente se embarcaban en la misma noche. La noticia provocó gran alarma, pero fué prontamente desmentida por las mismas legaciones y la calma se restableció. El gobierno griego ha ordenado el cierre de la Bolsa, en la cual muchos valores habían sufrido enormes bajas. Ha sido reducido el alumbrado de la ciudad y el precio de los artículos de consumo se ha triplicado.

En el Reino Unido

LONDRES, 12—El laborista Mr. Henderson, miembro del nuevo Consejo Superior de Guerra, hablando ayer en Londres declaró que desea poner a todo el mundo en guardia contra el peligro de una paz prematura.

Mr. Henderson añadió:

"Soy un vivo partidario de la paz, pero es necesario que la paz que deseamos nos ponga definitivamente al abrigo de una nueva catástrofe.

Que los americanos y los neutrales hagan todos los esfuerzos para constituir una liga de naciones que se unirían para imponer el principio del arbitraje los apoyaría voluntariamente, pero no ahora.

Estamos en guerra y las palabras de paz mientras que tenemos contra nosotros un enemigo poco escrupuloso, arriesgarían de provocar la renovación de toda la lucha.

Una paz en el estado en que se encuentra Bélgica, Francia, Serbia y Rumania.

¡Ah no!, no queremos una paz poco honorable, pero sí una paz durable y permanente basada sobre los derechos y el honor de las naciones!

LONDRES, 12.— Según las últimas informaciones, resultaron cuatro muertos y treinta y siete heridos a raíz de la incursión de zeppelines sobre Inglaterra el día 27 de Noviembre.

LONDRES, 12.— (Oficial).— El primer ministro, Mr. Lloyd George, se encuentra muy mejorado.

LONDRES, 12—En los círculos oficiales se eluden los comentarios concernientes a las negociaciones de paz.

En la opinión pública, no obstante el humano deseo de poner término a la hecatombe que destruye a la Europa y hace sufrir al mundo entero, perdura la certidumbre de que la gestión de Alemania es el fiel reflejo de su malestar.

Se cree que ha aprovechado la oportunidad que le brinda su éxito en la Rumania, éxito obtenido a costa de cuantos sacrificios, para ver si le es posible obtener condiciones ventajosas, ya que el porvenir se le presenta incierto, sino enteramente desfavorable.

En cuanto a la acogida que su tentativa mereceré de los aliados, se recuerda las recientes declaraciones de los gobiernos de Rusia y de Italia, en sus respectivos parlamentos, según las cuales sólo concertarán la paz una vez asegurada la victoria.

Por otra parte, las modificaciones introducidas en la dirección de la guerra por parte de Inglaterra y Francia no dejan esperanza al deseo de los imperios centrales de sacar provecho de sus esfuerzos.

En resumen, se opina que la paz sólo es factible si Alemania acepta las condiciones tantas veces expuestas por los aliados.

La guerra en el mar

LISBOA, 12 — El vapor italiano "Exemplar" ha sido torpedeado en la costa de Algarve.

Un bote llegó á Cacella con catorce hombres de la tripulación del buque hundido.

Falta otro bote en el cual se embarcaron doce hombres de la tripulación del mismo buque.

Han sido igualmente hundidos tres veleros.

LONDRES, 12.— El Lloyds anuncia que ha sido hundido el buque noruego "Agder".

Otras noticias

WASHINGTON, 12.— El Presidente de la República, Mr. Wilson, recibió la noticia alemana de que los tentones pidieron entablar negociaciones de paz.

En la Casa Blanca se declara que no se hará ningún comentario hasta que no se sepa la acogida que darán los aliados a las proposiciones de los teutones.

El Gobierno de Estados Unidos enviará esas proposiciones a los aliados, en seguida que las reciba.

NUEVA YORK, 12—A la llegada de las noticias recibidas respecto a la negociación pró-paz, los diarios dieron aquéllas en sus transparentes y en ediciones especiales.

La transcendencia del hecho es por todos reconocida.

En algunos círculos se realza la coincidencia de las gestiones alemanas, con el reciente viaje del embajador de los Estados Unidos en Berlín.

Mr. Gerard, el cual ha regresado nuevamente a su puesto después de conferenciar con el presidente Mr. Wilson y el secretario de Estado, Mr. Lansing.

ULTIMAS NOTICIAS

Oficialmente, los aliados no han sido informados de las negociaciones

El canciller alemán formula declaraciones al respecto

Las bajas teutónicas en el Somme se elevarían a 700.000

Forma en que quedó organizado el Consejo de G. Francés

Exito aliado en Macedonia

AEROPLANO DERRIBADO

PARIS, 12 (oficial)—En Oriente el día 11 del corriente en la imagen derecha del Vardar conquistamos cinco pequeños puestos búlgaros al sud del río Ljmica.

En toda la región al norte de Monastir la nieve detuvo las operaciones.

La lucha de artillería prosigue violenta de ambas partes.

Un avión enemigo fué abatido en la región de Doiran y del valle del Vardar.

Es grave

LONDRES, 12—Los diarios publican telegramas de Copenhague diciendo que despachos procedentes de Suiza informan que el rey Constantino ordenó la movilización.

Las gestiones de paz

Términos planteados por los teutones

NUEVA YORK, 12—La "Associated Press" ha recibido de Washington un telegrama anunciando que los despachos recibidos de Berlín por la Embajada alemana indican los términos de la paz, que serían el regreso al "statu quo" ante la guerra, con excepción del establecimiento de los reinos independientes de Polonia y Lituania.

Los teutones propondrían la restauración completa de las regiones ocupadas en Bélgica y en Francia contra la devolución de las colonias alemanas.

La situación de los Balcanes a causa de sus naturalezas extremadamente complicada sería arreglada por la conferencia de la paz.

Sin noticias oficiales

LONDRES, 12—El Foreign Office declara que hasta ahora ningún conocimiento del deseo de las potencias centrales de entablar negociaciones de paz.

Rusos, rumanos y teutones

ALTERNATIVAS DE LA LUCHA

PETROGRAD, 12 (oficial) — En el frente de Rumania, el domingo los atacó el enemigo en el valle Buzeu al norte de Sbislau y al oeste de Mizil, fracasaron.

En la Dobrudja continúan los cambios de tiros.

En los bosques de los Cárpatos el enemigo atacó a cinco versias al noreste de Chibera y de la montaña de Capul, pero los dos ataques fueron detenidos por nuestro fuego.

En la región al este de Belbor hemos detenido un ataque del enemigo al que hemos perseguido y hemos capturado dos alturas.

En el valle de Sulta hemos rechazado ataques a seis versias al noreste de Glashutte.

Al sud del valle Lenzur hemos capturado una altura en la región de Kselin.

En Volinia al oeste de Iutsk el enemigo tomó la ofensiva después de una preparación de artillería.

Una compañía rusa tuvo que repegarse ligeramente, pero refuerzos rusos volvieron a capturar la posición perdida.

El ministerio francés

Su modificación

PARIS, 12—Se conoce la siguiente lista no oficial del nuevo ministerio:

Primer ministro y ministro de Relaciones Exteriores, M. Briand.

Ministro de Hacienda, M. Ribot.

Ministro de la Guerra, general Lyautey.

Ministro de Marina, almirante Lacaze.

Ministro de Fabricación Nacional, inclusa de municiones y de transportes, M. Thomas.

Ministro de Instrucción Pública y de Invenciones, M. Painlevé.

Estos seis ministros formarán el Consejo de Defensa Nacional.

150.000 DEPORTADOS

PARIS, 12—"Le Matin" publica un telegrama de Zurich anunciando que el número de obreros belgas deportados a Alemania pasa de 150.000.

El cambio en el gobierno francés

LOS SOCIALISTAS LO APOYAN

PARIS, 12—M. Briand prosiguió ayer las conversaciones con personalidades políticas industriales y comerciales.

Estas conferencias recibirán hoy conclusión.

El Gabinete se presentará al Parlamento el miércoles próximo.

El ministerio no comprendería ningún ministro de Estado y ciertos departamentos ministeriales serían fusionados y colocados bajo la dirección de un solo ministro.

Todos los servicios de abastecimiento civil y militar y los transportes serán igualmente puestos bajo la autoridad del ministro, así como comercio, industria y agricultura serían agrupados en un ministerio de Economía Nacional.

Otro tendría todas las producciones de guerra, las sub-secretarías serían confiadas a técnicos.

El Consejo de Guerra comprendiéndose los ministros de la Defensa, ejercería sus funciones permanentemente, tomando todas las decisiones relativas a la guerra.

El Partido Socialista renovó su confianza a Mr. Thomas y le autorizó para permanecer en el Gobierno.

PARIS, 12 (extra-oficial)—Fuera de los seis ministros de Defensa Nacional, el ministerio comprendería los siguientes miembros:

Ministro del Interior, M. Malvy.

Comercio y Agricultura, M. Clementel.

Subsistencia Nacional y de Trabajo, M. Herriot.

Colonias, M. Doumergue.

Justicia y Obras Públicas, M. Viviani.

Dos sub-secretarías de Ministerios, M. Loucheur y de Transportes, M. Claveille que dependerán de M. Thomas.

La batalla del Somme

700,000 BAJAS ALEMANAS

PARIS, 12—Desde el principio de la batalla del Somme, en el frente francés y británico, el enemigo empeñó 137 divisiones; el total de las pérdidas confesadas por los alemanes hasta el 3 de Octubre se eleva a 330,000 hombres, sin contar las de 71 batallones.

Informes de la mejor fuente demuestran que la cifra pasa notablemente a esa confesión.

Es necesario aumentar el total de dos tercios para tener la cuenta de las pérdidas en Octubre y Noviembre.

Las de los batallones que se publicaron pasaban de 550.000 hombres; agregar las pérdidas en heridos no publicadas, alrededor de un cuarto del total o sea 140.000 hombres, y agregar unos cien mil muertos de enfermedades o muertos no llevados a las listas, alcanzando así un total de más de 700.000.

OTRA PROTESTA

PARIS, 12—El presidente de la Unión Económica Social de los católicos italianos, respondiendo al llamado de los obreros belgas, expresó la indignación excitada en todos los corazones por este sistema bárbaro de una nueva esclavitud.

Acciones de artillería

EN EL FRENTE ITALIANO

ROMA, 12 (oficial)—En la zona del valle del Adige, hubo las acciones habituales de artillería.

Durante la noche del 12 del corriente hemos rechazado una tentativa de ataque enemigo contra nuestra posición de Dosso Casina, al sudoeste de Loppo Rio Canecra.

Las lluvias persistentes limitaron ayer también en Carso la actividad de ambas artillerías.

Du Fournet substituido

PARIS, 12 (oficial) — El almirante Gaucher reemplaza al vice-almirante Du Fournet en el comando de la escuadra aliada que se encuentra en aguas griegas.

Lo que dijo el Dr. Bethmann

EN EL REICHSTAG

NUEVA YORK, 12 — Informan de Berlín que en el Reichstag, el Canciller del Imperio, doctor Bethmann Hollweg, después de hacer una presentación de aspecto favorable de la situación militar, declaró: Nuestra fuerza no nos hizo olvidar nuestra responsabilidad ante Dios, nuestra nación y la humanidad.

El emperador considera que ha llegado el momento de una acción oficial de paz y decidió de completo acuerdo con nuestros aliados proponer a los enemigos negociaciones de paz.

El Canciller anunció después que entregó esta mañana sucesivamente a los representantes de Estados Unidos, España y Suiza una nota para que sea llevada a conocimiento de los gobiernos hostiles, proponiendo entrar inmediatamente en negociaciones de paz.

Ultimo momento

Hasta las 4.30 a. m.

(Información particular)

Cambios en el gabinete francés

Designaciones confirmadas

Roques vuelve al frente

PARIS, 13—Se confirma que el Consejo Directivo de la Defensa Nacional constituído por los señores Briand, Ribot, Lyutey, Lacze, Thomas y Painlevé, esto es, con poca variante la lista que ayer anticipara a EL SIGLO.

Cada ministro designará sus asesores, los cuales participarán en las sesiones que el Consejo celebre.

PARIS, 13—Es probable que se introduzcan algunas modificaciones en la organización del ministerio. El departamento de aviación merecerá también especial organización.

Los nombres que se han dado a conocer como elementos dirigentes han sido recibidos con satisfacción.

PARIS, 12—El Diario Oficial de la fecha publicará las disposiciones pertinentes a la reorganización de varios servicios relativos a la guerra.

Ha causado extrañeza la eliminación del general Roques del ministerio, aunque se asegura que fué a propio pedido suyo.

El general Roques habría solicitado volver al teatro de las hostilidades, que abandonara por indicación del generalísimo Joffre, al producirse el deceso de Galliení.

LA PAZ

Italia y Francia tampoco tienen conocimiento oficial

Declaraciones de Bethmann

LONDRES, 13—Telegrafían de París que el gobierno francés tampoco tenía hasta anoche comunicación oficial de las negociaciones de paz.

Se cree que en el día de hoy los países que se dirigió Alemania darán los primeros pasos para enterar a los aliados.

Es probable—según la misma versión—que los Estados Unidos asuman la representación de los neutrales en esa misión.

NUEVA YORK, 13—El secretario del Departamento de Estado ha recibido mensajes cifrados de la embajada de Norte América en Berlín, los que pusó después en conocimiento del presidente Mr. Wilson.

Según telegramas de Washington esos mensajes se referirían a la iniciativa alemana pró-paz.

NUEVA YORK, 12—De Berlín se reciben noticias relativas a lo que constituye el tema del día: las iniciativas pró-paz.

La sesión del Reichstag resultó sumamente interesante.

El número de concurrentes superó al de las sesiones ordinarias.

El grupo socialista aplaudió las declaraciones del canciller al dar cuenta de su gestión.

El canciller hizo una exposición de las últimas operaciones militares, especialmente del éxito obtenido en Rumania después de vencer grandes dificultades, éxito—dijo—que la historia militar no registra uno semejante.

Recalcó que la iniciativa de paz no entraña la contesión de debilitamiento puesto que la situación militar de Alemania y sus aliados es hoy tan satisfactoria como en los primeros meses de estallada la guerra.

Dijo que como Alemania fué enemiga de la guerra, aprovecha de la presente circunstancia, en que ha puesto de relieve su poder para abrir la puerta a la que constituye una aspiración mundial: la tentativa de poner término a la hecatombe.

Su mensaje termina con estas palabras:

Si a pesar de los ofrecimientos de paz y reconciliación, la lucha debe continuar Alemania y sus aliados están resueltos a continuar hasta un fin victorioso, pero rechazando la responsabilidad ante la humanidad y la historia. Después de leer esta nota el doctor Bethmann Hollweg declaró: Esperamos la respuesta de nuestros enemigos con serenidad de espíritu. Nuestra conciencia interior y la conciencia que tomamos en una hora decisiva una resolución decisiva. Estamos listos para combatir y listos para la paz.

NUEVA YORK, 13—Se ha recibido aquí comunicación oficial de la gestión atribuída a Alemania a favor de la paz.

Los diarios en general, al acoger la noticia la contesión de debilitamiento enemigo es delicada y el porvenir se le presenta nublado.

MADRID, 12—La prensa española acoge con satisfacción la noticia de la iniciativa alemana y la ve favorable porque la idea de la paz se convierte en realidad.

COMUNICADOS BELGA Y FRANCES

LE HAVRE, 12—Un comunicado belga anuncia: Bombardeamos a patrullas enemigas que intentaban acercarse a nuestras posiciones.

Ambas artillerías estuvieron especialmente activas en la región de Birembrancq y Keiem.

PARIS, 13—El comunicado francés último dice: La noche pasada en alma en todo el frente salvo al sud del Somme, sector de Biaches y Maisonnette, donde ambas artillerías estuvieron muy activas.

Pesar griego

PARIS, 13—El Encargado de Negocios de Grecia expresó al ministro de Relaciones Exteriores de Francia los sentimientos de pesar del rey y gobierno griegos por los últimos acontecimientos ocurridos en Atenas.

La Liga naval francesa

DISTINCION A GOMEZ CARRILLO

PARIS, 13—La Liga Naval Francesa adoptó una resolución por la que se invita a los poderes públicos a mantener en actividad a los astilleros navales, lo que se conseguirá construyendo a razón de cuatro mil toneladas mensuales.

España y los submarinos

LA GRAN HUELGA

Desmentido oficial—Hundimiento

MADRID, 13—El Conde de Romanones ha declarado que es absolutamente falso que en Las Palmas entrase ningún submarino beligerante.

—El gobierno desmintió que potencia alguna haya solicitado la cesión temporal de algunos puertos de las islas Canarias para utilizarlos como base contra los submarinos.

—La Casa del Pueblo se adhirió a la huelga decretada para el 18.

Los obreros católicos han consultado al cardenal de Toledo acerca de su conducta.

—En las minas de Puerto Llano se suspendió el trabajo a causa de la escasez de vagones.

—Dicen de Cádiz que fondeó el vapor sueco "Tana", el cual recogió a seis tripulantes del vapor yanqui "Clark" hundido en el Atlántico la oficialidad y 30 tripulantes del mismo pereciron.

—Aumentan las adhesiones a la gran huelga obrera. Las autoridades adoptan disposiciones para asegurar el mantenimiento del orden.

Mas sobre la huelga bonaerense

BUENOS AIRES, 12.—El doctor Ernesto Frías se ha presentado al Gobierno en nombre de los frigoríficos pidiendo que se conceda personal a los remolcadores para mover las lanchas que deben descargar las cámras frigoríficas y que conducen carnes congeladas hasta el vapor.

El doctor Frías agrega que la huelga puede obligar a suspender las faenas, lo que sería un desastre para la industria del país.

El doctor Frías ha conferenciado con los Ministros del Interior, de Agricultura y de Marina y parece que obtendrá una solución favorable.

BUENOS AIRES, 12. — En una asamblea que celebraron los huelguistas marítimos se acordó constituir un Comité Popular encargado de allegar recursos a favor de los huelguistas.

De esa idea participaron todos los vecinos del barrio de la Boca, los cuales se preocupan en organizar nua cocina económica que proveerá de subsistencia a los obreros en huelga.

La Sociedad de Mozos y Cocineros de abordo se han adherido al movimiento, ofreciendo gratuitamente su servicio para dicha empresa.

Por intermedio de la asesoría jurídica del Departamento Nacional de Trabajo se intimará al Lloyd Nord Alemán el pago de los salarios a quince patrones de lanchas y remolcadores de esa empresa, que los despidió, negándose a abonarles los sueldos.

Incendio pavoroso

Daños ingentes-Familias amenazadas

Lucha titánica

BUENOS AIRES, 12—En el aserradero situado en la calle Coronel Salvadores esquina Pedro Mendoza se ha declarado un voraciísimo incendio, el que debido a la violencia del viento reinante, se propagó a otro establecimiento simil, propiedad de Carrara, Etchart y Cía.

La hoguera adquirió entonces proporciones descomunales, oyéndose de cuando en cuando un estruendo ensordecedor, producido por los galpones que se desplomaban.

Según informes, el aserradero donde se ha iniciado el fuego pertenece al señor Battaglia, teniendo, entre otros materiales, por dos millones de pesos en tirantes de pino blanco.

La violencia de las llamas alcanzó al almacén naval de los señores Pitre, situada en la calle California entre Alvarado y Pedro Mendoza, dentro de la manzana incendiada y el aserradero y depósito de hierro de Solari y Cía. situado en Pedro Mendoza y California.

La policía tuvo aviso inmediato, acudiendo con la rapidez acostumbrada los bomberos voluntarios de la Boca y los de la capital.

El calor de la temperatura unido al calor excesivo que despedían las llamas, hacía casi imposible la tarea de los bomberos.

Cuarenta líneas de mangueras fueron tendidas a fin de localizar el fuego, el cual amenaza destruir la manzana, dado que en esos parajes abundan las construcciones de madera.

BUENOS AIRES, 12—Durante la lucha para extinguir el gran incendio estallado en el aserradero de Battaglia un soldado del Cuerpo de Bomberos se cayó desde un altillo, resultando con heridas y lesiones en el cuerpo. En el lugar del siniestro las llamas no tardaron en alcanzar a varias casillas de madera habitadas por familias indigentes. Antes de que el fuego hiciera presa de esas humildes viviendas, los moradores se apresuraron a sacar a la vía pública sus muebles y ropas, produciéndose escenas verdaderamente conmovedoras, pues los habitantes de esas casillas son gente humilde que queda sin casa y sin abrigo.

Aún no ha podido establecerse el origen del fuego iniciado en el horno del Aserradero Battaglia. Se hallan trabajando allí más de 300 bomberos de la capital y voluntarios de la Boca. A último momento se han pedido refuerzos, sin relevar a aquellos que trabajan desde las 12 del día.

BUENOS AIRES, 12—Las pérdidas ocasionadas por el incendio del aserradero Battaglia y demás se elevan hasta ahora a un millón de pesos.

Hay seguros insignificantes.

Además hay otros damnificados menores, no asegurados.

BUENOS AIRES, 12—El incendio de esta ciudad que destruyó diez casas es el más importante registrado en este año. El dueño del aserradero donde se inició el fuego, se halla detenido. A las fuerzas que combatían el incendio se agregaron la eficacísima ayuda enviada por el capitán del vapor "Tacuarí", consistente en una bomba y seis mangueras. A última hora se intensificaban prodigiosamente los del señor Lisandro Pérez. El Jefe de Policía, acompañado del diputado señor Zaccagnini recorrieron el sitio del siniestro. Luego se trasladaron al barrio del "Tarrago" donde se albergan las familias que quedaron sin abrigo, perdiendo totalmente sus muebles y logrando salvar a duras penas algunas ropas de vestir de esas. Durante la alarma, unos miércoles asaltaron víctimas los soldados voluntarios de la Boca señores César Seradini y Ramón Collazo. En este momento aunque no total, menos dominado, el fuego se mantiene calificado, desapareciendo el peligro de que se propague más. A última hora el Jefe de Policía nos comunica que ha impartido las órdenes necesarias para que todas las familias que quedaron en la mañana incendiadas se trasladen a otro lugar. Esa medida obedece al fuerte viento reinante.

Notas brasileñas

RIO JANEIRO, 12 — A los fuertes calores han seguido persistentes lluvias que conflagran esta mañana.

En breve la Sociedad Nacional de Agricultura someterá al juicio del gobierno un proyecto sobre la creación de un banco pan-americano.

El capital de esa nueva institución se constituirá con préstamos y se financiará luego mediante el servicio de emisión de cédulas hipotecarias.

Pedro Ferrés

O. E. P. D.

Falleció el 26 de Noviembre de 1916, habiendo recibido los Santos Sacramentos y la Bendición Apostólica.

María Aguerre de Ferrés, esposa; Carlos, Pedro, Pablo M., María Teresa, Luis Alberto y María Josefina, hijos; María Ester Saliaberry, María Mayol, María María Arocena y María Elena Terra, hijas políticas; nietos, hermanas políticas, sobrinos y demás deudos, invitan para el funeral que en sufragio del alma de dicho finado se rezará en la Parroquia de Nuestra Señora del Carmen del Cordón el jueves 14 del corriente a las 9 a. m.—Se despedirá por tarjeta.

3670-mtes.mies.jves.Dic.14.

Gabriel Zás

O. E. P. D.

Falleció ayer 12 de Diciembre de 1916

El Consejo Administrativo de la Caja de Jubilaciones y Pensiones Civiles, invita a concurrir al sepelio de su presidente, que se efectuará hoy, miércoles 13, a las 16 horas.—Caja mortuoria: calle Uruguay núm. 1960. —Cementerio Central.

Fallecimiento de un comisario

SALTO, 11 — Comunico a V. E. que en día ayer falleció consecuencia enfermedad, comisario de 2.a sección rural don Alejandro Coatl. Saluda a V. E. atte.—Jefe Político.

Caja de Pensiones Militares

La tesorería de la Caja de Pensiones Militares ha iniciado el pago del presupuesto de viudas y menores correspondiente al mes de Octubre último.

LA ESCUELA DE MARINEROS

La Comandancia de la Escuela de Marineros ha sido autorizada por el Ministerio de Guerra y Marina para que los alumnos de dicha escuela salgan por el término de un mes a efectuar viajes de instrucción en el pailebot "Guardia Marina".

El Congreso Elector Nacionalista

Su sesión de anoche

Proclamación de los diputados titulares

Celebró anoche nueva sesión el Congreso Elector Nacionalista de candidatos a los puestos de origen electivo bajo la presidencia del doctor Washington Beltrán, actuando de secretarios los señores doctor Eduardo Rodríguez Larreta y Luis M. Laurito. De inmediato el Congreso entró a la orden del día, procediendo a integrar la lista de los diputados titulares por el departamento de Montevideo para el próximo período legislativo.

Previas las votaciones correspondientes la lista de los titulares quedó compuesta de la siguiente manera:

1.o Doctor Eduardo Rodríguez Larreta, 2.o señor Ismael Cortinas, 3.o doctor Francisco del Campo, 4.o doctor Carlos A. Berro, 5.o señor Enrique Andreoli, 6.o doctor Duvimioso Terra, 7.o señor Eduardo Ferreria, 8.o señor Carlos M. Juanicó, 9.o doctor Roberto Berro, 10. señor Juan José Segundo, 11. doctor Pablo Piedra Cueva, 12. señor Pedro Aramendía, 13. señor Antonio Raffo, 14. señor Diego Ortiz, 15. doctor Jacinto D. Durán, 16. señor Angel Mendez, 17. doctor Rosalío Rodríguez, 18. doctor Leopoldo González Lerena, 19. Juan José Zubiliaga, 20. señor Antenor R. Pereyra, 21. señor Guillermo Ciulow, 22. José C. Sánchez, 23. doctor Alberto Roldán, 24. señor Marcelino Allende.

La sesión terminó a la una de la mañana. Esta noche a las nueve continuará su labor con la elección de los suplentes de diputados y miembros de las Juntas Económico Administrativa y Electoral. Si hay tiempo también se procederá a la elección del colegio electoral de senador.

POLITICA DEPARTAMENTAL

Proclamaciones

Los nacionalistas de Minas proclamaron candidatos a senador al doctor Hipólito Gallinal y a diputados a los señores Matías Zeballos, Arturo Lussich e Isidoro Escudero.

A su vez, los de San José proclamaron para senador al doctor A. Vázquez Acevedo y para diputados a los señores A. Rodríguez Larreta, Carlos Berro, Emilio Berro y J. Solari.

POLICIA

UN ATENTADO VANDALICO

Un sujeto atado y golpeado para robarle

Han sido enviados ayer a la Cárcel Central, por la comisaría de la 24.a sección (Cerro), y puestos a disposición de la justicia, los sujetos Basilio Scobrick, Gregorio Scobrick, Elías Rapajlini, Juan Ortuchenko, Alejandro Meoblichev y Alejandro Ortuchenko, todos ellos griegos de nacionalidad.

Estos seis individuos son autores de un atentado criminal de la peor especie. Sabedores los hermanos Gregorio y Basilio Scobrick que su connacional Basilio Vitube tenía en su poder la suma de cien pesos, lo llevaron a la plaza que aquellos ocupan en la casa calle Viscaya 318 y allí, en compañía de los demás ya nombrados, le forzaron a que les diera el dinero, amenazándole de muerte.

Vitube se resistió a que le hicieran víctima del despojo del dinero, pero su resistencia no sirvió sino para provocar un acto de violencia más grave aún.

Los seis bandidos se arrojaron sobre su presa, le trincaron de pies y manos con una cuerda y le robaron la cartera en la que llevaba el dinero.

Vitube fué después arrojado a la calle, comenzriendo después a formular la respectiva denuncia.

ROBO QUE SE DESCUBRE

Captura del raspa

No hace muchos días que Guillermo G., del Cerro, notó que se le había "evadido" del bolsillo, una cartera conteniendo la suma de seiscientos cincuenta pesos, un vale por $ 2.500 y un billete entero de la lotería a jugarse ayer.

Del Cerro hizo la respectiva denuncia ante la policía de Investigaciones, manifestando que antes de la desaparición de la cartera había hecho relación con un joven al que encontró en el cabaret de la Confitería Italiana, y del que hizo una rápida filiación.

Los empleados de Investigaciones, encargados de conocer el paradero del dinero de Del Cerro, se propusieron seguir los pasos del jovencito de la Confitería Italiana, no tardando en saber que éste, que se llama Jaime Pedrosa, se permitiera ciertos lujos y gastos que no estaban en consonancia con el modesto empleo que ocupa, y resolvieron detenerlo.

Llevado a las oficinas de Investigaciones, por los empleados Bacigalupo y Montero, fué Pedrosa sometido a un interrogatorio por el comisario Varela, no tardando el detenido en confesarse autor de la sustracción del dinero.

Pedrosa, que tenía en su poder parte del dinero de Del Cerro, hizo entrega de cuatrocientos treinta y siete pesos con 64 centésimos, el vale por los pesos 2.500, y el billete de lotería.

El raspa fué puesto a disposición del Juez de Instrucción.

OTRO ROBO

3.500 ladrillos que vuelan

Ayer el empleado Eduardo Espinosa, de la Policía de Investigaciones, consiguió dar con el ladrón de 3.500 ladrillos, que días pasados habían desaparecido de un terreno baldío del barrio Belgrano, en el que su propietario Enrique Lapizane, los tenía depositados.

El ladrón, que fué detenido por Espinosa, se llama Eduardo Pérez. Fué remitido a la Cárcel Central.

DESAPARICION DE UN COMERCIANTE

¿Intentará suicidarse?

La comisaría de la 4.a sección hizo saber ayer a la Jefatura que José Varela, propietario del almacén y despacho de bebidas sito en la calle Maldonado 846, había desaparecido, haciendo abandono de ese comercio.

Un hermano del comerciante fugado fué quién hizo la denuncia, agregando que Varela expresó intenciones de suicidarse, debido a la marcha de sus negocios, pero hasta ahora no se ha tenido noticia de que haya Varela puesto en práctica tales propósitos.

El Juzgado de Comercio de turno, ha tomado en el asunto la intervención que le corresponde.

OTRO ACCIDENTE CAUSADO POR AUTOMOVIL

Una nueva víctima

Otro caso de atropello por automóvil ha ocurrido en las últimas horas de la tarde de ayer.

En circunstancias que el auto 2885, guiado por Santiago Bemua, iba por la Avenida Nueva Granada, en el Cerro, al llegar a la calle Brasil, arrolló al menor Héctor Collazo, de 7 años, que resultó con heridas graves en el cuerpo y la cabeza.

El menor fué conducido por la Asistencia Pública al Hospital de Niños.

El chauffeur se encuentra detenido, a disposición del Juez de Instrucción, entre tanto se aclara la forma en que ocurrió esté accidente.

Intervino la policía de la 24. sección.

UN SUICIDIO

Un balazo en el corazón

Se suicidó en la madrugada de ayer en su domicilio calle Cerro Largo 1118, el individuo Carmelo Cabrera, oriental, soltero, de 65 años de edad.

Cabrera, para realizar su intento, tomó un revólver propiedad de su compañero de cuarto Juan José Gamboa, y con él se descerrajó un balazo sobre la tetilla izquierda, falleciendo instantáneamente.

El cadáver fué examinado por un médico de la Asistencia Pública.

A OBSCURAS!

Para el señor Secretario

La Oficina de la Prensa hace días que no tiene otra iluminación que la que le proyecta la vecina fuente Cordón.

Las lamparillas eléctricas de la citada oficina son tan poco luminicas que no permiten descifrar la a veces no muy legible letra de los partes.

El comisario Magariños Donelly recibió la denuncia de esa falta de luz que le hicieran noches pasadas uno de los cronistas, pero aquel funcionario, que parece amigo de las tinieblas, no dió curso al pedido.

Lo reiteramos al jefe de esa oficina el secretario Eregoytia.

DEL SESOR SACARELLO

El señor Adolfo Sacarello Castellanos, envuelto en la defraudación descubierta en la Contaduría de la Administración N. de Puertos nos pide que reservemos los comentarios respecto a su culpabilidad hasta que termine el sumario y se esclarezcan los hechos. Agrega el señor Sac

COMERCIO, INDUSTRIAS, FINANZAS Y MARITIMAS

BOLSA

Montevideo, Diciembre 12 de 1916.

La RUEDA

Deuda Consolidada

$ 18.800 fin de Enero . 63.00 0|0
4.700 idem idem . . 63.00 "
4.700 idem idem . . 63.00 "
4.700 para mañana . 62.60 "
4.700 para fin de mes 62.80 "
1.420 para mañana . 62.70 "
12.690 idem idem . 62.70 "

Títulos Hipotecarios—Serie Q

$ 5.000 para fin de mes 91.50 0|0
5.000 idem idem . . 91.50 "
2.000 para mañana . 91.50 "
10.000 fin de Enero . 90.60 "
10.000 para el 15 . . 91.60 "
7.000 para mañana . 91.60 "

La RUEDA

Deuda Consolidada

$ 2.000 para mañana . 62.80 0|0
14.100 para fin de Enero 63.20 "
9.400 idem idem . . 63.20 "
9.400 idem idem . . 63.10 "
1.410 para mañana . 62.70 "
9.400 idem idem . . 62.70 "
11.100 idem idem . . 62.70 "
4.700 idem idem . . 62.70 "

Deuda Interior 1915

$ 2.000 para mañana . 101.40 0|0
48.500 idem idem . . 101.50 "

Empréstito de Conversión

$ 6.993.76 para el 15 . 84.60 0|0

Deuda Interior 1916

$ 2.000 para mañana . 96.00 0|0

Títulos Hipotecarios—Serie P

$ 1.000 para mañana . 93.00 0|0
2.000 idem idem . . 93.00 "

Títulos Hipotecarios—Serie L

$ 2.000 para mañana . 93.00 0|0
1.000 idem idem . . 93.00 0|0

Títulos Hipotecarios—Serie O

$ 1.000 para mañana . 91.40 0|0
2.000 idem idem . . 91.40 "
2.000 idem idem . . 91.50 "
3.000 idem idem . . 91.50 "

Títulos Hipotecarios—Serie Q

$ 2.000 para mañana . 91.60 0|0
1.600 idem idem . . 91.60 "
5.000 para fin de mes 91.60 "
4.300 al contado . . 91.60 "
3.000 para mañana . 91.50 "
2.000 idem idem . . 91.50 "
1.000 idem idem . . 91.50 "
5.000 para fin de mes 91.50 "
5.000 idem idem . . 91.50 "
2.000 para mañana . 91.40 "

BOLSA DE COMERCIO DE BUENOS AIRES

(Por telégrafo)

Buenos Aires, Diciembre 12 de 1916.
Cédulas Argentinas, Ley 8172, 95.
Id id, Ley 9155, 1.a serie, 91.80.
Id id Ley 9155, 2.a serie, 91.50.
Id H, 102.
Id K, 83.50.
Id L 85.
Crédito Argentino 1905, 38.50.
Pavimentación Semestral, 74.90.
Certificados Municipales, 92.20.
Banco Hogar Argentino, 162.
Puerto Sastre, 3.25.
Smithfield, 4.75.
Quebrachales Fusionados, 68.

Cambios

TIPOS DEL DIA
Cantidades mayores

	Cable	Cheque
Londres	55.1/16	55 1/8
París	5.40	5.42
Italia	7.10	7.12
España	5.06	5.08
Nueva York	91.—	90.80

De £ 20 hasta £ 200.—Francos, Liras y Pesetas, 500 hasta 5.000.—Marcos 400 hasta 4.000, y $ 100 ams. hasta 1.000.

	60 d/v	Vista
Libras esterlinas	54.11/16	55.15/16
Francos	6.315	6.235
Francos (Amberes)		6.245
Liras		7.175
Pesetas Madrid y Barcelona		4.915
Marcos	6.92	6.26
Pesos americanos		89.60
Francos suizos		5.36

De £ 201 hasta £ 600.—Francos, Liras y Pesetas, 5.001 hasta 15.000.—Marcos 4.001 hasta 12.000, y $ 1.00, hasta 3.000 (americanos).

	60 d/v	Vista
Libras esterlinas	54 3/4	54.—
Francos	6.32	6.5
Francos (Amberes)		6.45
Liras		7.128
Pesetas Madrid y Barcelona		4.55
Marcos	6.325	6.265
Pesos americanos		89.50
Francos suizos		5.265

El cambio sobre Río de Janeiro 21.800.

Cambio de Río sobre Londres 12 1|32.

El cambio sobre Buenos Aires 2 o|o.

Tomador: 3.

DESCUENTOS
Banco de la República

Vales	6 a 7 1|2 o|o
Conformes	6 1|2 " 7 "
Redescuentos	5 1|2 " 6 "

Otros Bancos

Vales	8 o|o
Conformes	7 1|2 a 8 "

EN EL EXTERIOR

LONDRES, 12 — Tipo de descuento del Banco de Inglaterra, 6 o|o.
Id. id. del Banco de Francia, 5 o|o.
Id. id. del Banco de Alemania, 5 o|o.
Tipo de descuento en Londres, por letras a 90 días, 5 1|2 o|o.
Cambios: París sobre Londres, a la vista, por libra esterlina, 27.80 francos.
París sobre Italia, a la vista, por 100 liras 86 1|2 francos.
París sobre España, a la vista, por 500 pesetas, 607 francos.
Lisboa sobre Londres, a la vista, por 1000 reis (fiesta).
Italia sobre Londres, a la vista, por libra esterlina, 32.15 liras.
Madrid sobre Londres, a la vista, por libra esterlina, 22.95 pesetas.
Nueva York sobre Londres, a la vista, por libra esterlina, $ 4.75 5|8.
Nueva York sobre Londres, a 60 días vista, por libra esterlina, $ 4.71.20 a $ 4.72.
Nueva York sobre Berlín, a corta vista, por 4 marcos, 67 centavos.
Londres sobre París, a 30 días vista, por libra esterlina, 28.18 francos.
Londres sobre Madrid, a la vista, por 5 pesetas, 51 1|4 peniques.
Londres sobre Génova, a la vista, por libra esterlina, 32.05 liras.
Génova sobre París, a la vista, por 100 francos, 115.60 liras.

Deuda Consolidada

SU COTIZACION EN LONDRES

Durante el mes de la fecha, la Deuda Consolidada del Uruguay se cotizó en Londres a los tipos siguientes:

Diciembre 1	63.50 %
" 5	63.75 "
" 8	63.50 "
" 12	64.— "

Caja Argentina de Conversión

Movimiento de oro realizado en el día 8 oro sellado

Ley 2.931. Saldo en caja	259.058.678.756
Ley 9480 (en las operaciones): Saldo en caja	57.774.873.636
Circulación $ mll.	1.013.093.352.52

Exportación de carnes congeladas

El frigorífico Armour, de La Plata, despachó en el vapor "Highland Pride" con destino a Londres, 4.418 reses de carnero congeladas, 549 id. de cordero, 1.501 cuartos delanteros de vacunos chilid y 1.499 id traseros.

El Frigorífico Argentino Central despachó las siguientes partidas; en el "Abadesa", con destino a órdenes, 1.468 reses de carnero congeladas; 2.519 delanteros de novillos congelados; 2.519 id traseros; en el vapor "La Rosarina", para Liverpool, 1.152 delanteros de novillos congelados; 738 id traseros; en el "Ben con Grange", con destino al Havre, 2.300 reses de carnero congeladas; 1.182 delanteros; 1.309 traseros de novillos congelados, y en el "Highland Pride", para Londres, 848 reses carnero congeladas; 1.538 id de cordero; 768 delanteros y 856 traseros de novillos chilid.

El alza del cambio en Chile

"El Mercurio" de Santiago de Chile publica el siguiente artículo sobre el alza del cambio en esa República:

"El alza pantalina del cambio se ha acentuado en las últimas semanas, y ya para nadie, en nuestros círculos bursátiles, es motivo de sorpresa la marcha segura que lleva hacia los 12 peniques.

"Hay numerosos factores que contribuyen a mejorar la cotización de nuestro papel moneda, empezando por los excepcionales precios que han alcanzado nuestros productos más importantes, tales como el salitre, las lanas, el cobre, etc. Es también un hecho que la situación de desequilibrio económico que existía antes de la guerra europea, por un exceso enorme de importaciones sobre nuestra capacidad de consumo, ha desaparecido y está liquidada la situación de los créditos que existían contra el país. Por esto los capítulos de importaciones de mercaderías se redujeron a la mitad con la guerra y se mantuvieron en una escala restringida durante todo el año pasado. El país estuvo viviendo durante todo ese tiempo sobre las reservas acumuladas de las bodegas de los comerciantes, pero agotadas de existencias y reanudada la corriente de pedidos, aumentaron, y ahora el movimiento de adunas es un índice de que estamos en situación ya casi normal.

"Dóhese también tomar en cuenta la formación de nuevas empresas para la explotación de las riquezas naturales, lo que ha demandado la introducción de grandes capitales y, proporcional y constantemente, letras al mercado para su sostenimiento, así como el desarrollo que alcanzan las numerosas industrias manufactureras en fuerza de la necesidad que ha habido de reemplazar con la producción doméstica la falta de artículos que antes se importaban del extranjero.

"Así, pues, la liquidación de los créditos comerciales pendientes antes de la guerra, la introducción de grandes capitales y el impulso que han tomado todas las industrias, son los tres factores fundamentales del mejoramiento de nuestra situación económica. Como estos factores continuarán obrando mientras la situación mundial no varíe, es natural que el cambio extranjero siga mejorando en forma acentuada y segura".

REMATES A EFECTUARSE

Día 13

Gomensoro y Castells — A las 4 p. m. frente a la Bolsa de Comercio, de automóviles.

—A las 3 p. m., en su local de ventas, Piedras 318, del remolcador "Bizertin" y de sus enseres.

Vapores en viaje

"Bolívar", argentino, procedente de San Antonio, llegó anteayer a B. Aires.

"Frisia", holandés, del Río de la Plata para Amsterdam, salió el 5 del actual de Lisboa.

Mercado argentino de lanas

Resumen semanal

Nos comunican de Buenos Aires:

Durante la última semana se ha vendido bastante, pero nunca en proporción de la anterior, quedando la plaza en las mismas condiciones.

Algunas de las más fuertes casas compradoras no concurrieron al mercado y las pocas que asistieron operaron con calma, sin presuramientos, ni elevar mayormente las ofertas.

Ello no significa que la situación sea mala o delicada, sino que dentro del estado de las semanas pasadas, en la que nos ocupa la plaza estuvo más encalmada, es decir no hubo mucha animación.

Varios son los factores que influyen en este estado de cosas, pero de todos ellos, dos son los que más se destacan: la dificultad de conseguir giros para pagar lo comprado y la falta absoluta de fletes para embarcar lo enfardelado.

Hemos señalado en otras ocasiones que muchos exportadores habían hecho con anterioridad grandes compras en la campaña, y ahora se ven obligados a dar preferencia al recibo de esas lanas, y de ahí que no concurran a la plaza a comprar.

Es preciso tener en cuenta el enorme valor que han adquirido este año las lanas; así que ahora para comprar cantidades iguales se necesitan dobles capitales; entonces hay que ir haciendo despacio las adquisiciones y a medida que se cuenta con recursos.

Por otra parte, casi todos, por no decir todos los exportadores, se tienen las barracas abarrotadas de lana que no pueden embarcar por carecer de bodegas, y eso hace que por hoy no se apresuren en seguir comprando, ni siquiera recibir lo que tienen comprado.

En resumen, el exceso de compras hechas hasta la fecha por muy reducidas casas es lo que origina la relativa paralización reinante.

Por otra parte, y como más arriba decimos, la demanda por toda lana superior y supra, sean cuales fueren su calidad y procedencia, clara, lavada, de condiciones sobresalientes, sin semillas ni otros defectos, se mantiene siempre en el mismo nivel de otras semanas, habiéndose pagado por grasas medianas y gruesas del Sur de la provincia de Buenos Aires desde 22.50 a 23 $, por cruzas finas hasta 20 y por finas Ramboulliet arriba de 18.

Para lanas generales grises, algo terrosas, con un poco de cepa, como asimismo para las que merecen solamente la clasificación de buenas y regulares, la plaza estuvo bastante más encalmada que la otra semana, debido a la falta de compradores, y como consecuencia, con precios más flojos.

Para las obscuras, terrosas, pesadas, inferiores, defectuosas, semilludas, etc., también tuvimos un mercado muy desanimado; no obstante, se vendieron conjuntos de cruzas gruesas y medianas de regular importancia a 11.50, 12, 12.50, 13 y hasta 14 $.

Para las lanas de borregas no hay alteración alguna en plaza. La demanda por todo lo superior y supra, de mecha larga y sin semillas, se mantiene activa con precios firmes.

Lotes excepcionales de cruzas gruesas y medianas se pagaron hasta 17 $, cruzas finas 16 y finas (Ramboullet) 15.50.

Para las cortonas obscuras, terrosas y semilludas, continúa la plaza bastante abatida y se colocaron desde 9 $.

En lanas de segunda esquila, cuya entrada es de consideración, se nota siempre buen interés y se hicieron ventas a más de 18 $; pero también se hicieron a menos de 16.

Las lanas de Corrientes y Entre Ríos se mantienen en muy buena situación, y como ventas excepcionales se anotó un lote de cruza fina de Corrientes a 26 $, precio que para esta clase marca un verdadero record.

Se hicieron de la misma procedencia varios conjuntos de cruzas finas, medianas y gruesas a 24.50 25 y 25.25 $.

Para las de Entre Ríos se anotó cruza fina y mediana y cruza mediana y gruesa a 24.

La demanda se hace sentir para todo lo que sea superior y supra, claro y de tipos bien definidos.

Las lanas obscuras, con semillas y tipos mal definidos (mesclas), no despiertan mayor interés y su venta es laboriosa.

La estadística de exportación trae para la estación en curso, y comparativamente con el mismo período de las campañas anteriores, las cifras siguientes:

De puertos argentinos hasta el 7 de Diciembre de:

	Fardos
1916	48.855
1915	47.243
1914	30.834

De puertos argentinos en toda la estación:

1916|17	296.939
1915|16	304.517
1914|15	305.506
1913|14	316.978
1912|13	384.000
1911|12	5.141

De puertos uruguayos hasta el 7 de Diciembre de:

1916	1.211
1915	1.425

De puertos uruguayos en toda la estación:

1915|16	46.971
1914|15	72.716
1913|14	100.931
1912|13	122.261
1911|12	124.129

VELEROS EN VIAJE

"Miefield", barca noruega, con destino a Europa salió anteayer de Buenos Aires.

Mercado de algodón

LIVERPOOL, 12 — Para entregar en Diciembre, el algodón obtuvo 11.63 peniques la libra; para Enero y Febrero de 1917, 11.67 peniques; para Marzo y Abril, 11.79, y para Mayo y Junio, 11.84 peniques.

Se vendieron en el día 6.000 pacas de algodón.

NUEVA YORK, 12 — El algodón para entregar en Diciembre, obtuvo 18.74 centavos por libra; para Enero de 1917, 18.82 centavos; para Marzo, 19.06 centavos y para Mayo, 19.27.

Evolución comercial

J. Soler e hijos — Por disolución de esta firma establecida en la calle Arracada 2245, se han hecho cargo del activo y pasivo los señores Juan Soler Díaz y José Soler.

REGISTRO DE MARCAS

Los señores Barbosa Caravia y Cía. apoderados de los señores E. Macdinnon y Coelho, de Montevideo, han solicitado el registro de la marca "Tijuca", destinada a distinguir los artículos comprendidos en la categoría 8, clase 67.a (yerba mate).

—El señor José M. Echezarreta, de Montevideo, ha solicitado el registro de la marca "Monte Rojo", destinada a distinguir los artículos comprendidos en la categoría 8, clase 65.a.

En el Stock Exchange

LONDRES, 12 — Los centros comerciales de esta capital estuvieron vacilantes por las noticias de la guerra, como también por la crisis política interna, habiendo menos disposición para aceptar letras, lo que hace que el dinero sea más abundante. Los cambios sobre países neutrales estuvieron en su mayoría adversos.

El Stock Exchange estuvo deprimido, pero no hubo fuertes ventas. Solamente hubo algunas recuperaciones basadas sobre la perspectiva de un arreglo de la crisis política.

El empréstito de 5 o|o de 1886 de las obras públicas argentinas estuvo excepcionalmente firme, pero las acciones de ferrocarriles argentinos y brasileños estuvieron desanimadas.

Las acciones de compañías navieras reaccionaron bruscamente debido a la posible adquisición por parte del gobierno de varias líneas.

Las acciones de hierro canadienses estuvieron fuertes.

En los Bancos continúan débiles las transacciones en general, estando tranquilas. 1

LOS CEREALES EN EL EXTERIOR

LONDRES, 12 — El mercado de trigo estuvo firme, pagándose buenos precios. La demanda de los molineros fué activa. Las ofertas para trigo del extranjero fueron limitadas, atribuíndose que esto es debido al conocimiento que se tiene de las grandes existencias acaparadas particularmente. Los embarques más pequeños ayudaron bastante al mercado. El trigo disponible se cotizó con un aumento de un chelín a dos chelines seis peniques.

Los mercados americanos fueron afectados por la gran industria de exportación, anunciándose de Chicago la venta de 6.000.000 de bushels que fueron exportados durante los últimos tres días. La cantidad de trigo manipulada en Winnipeg desde el comienzo de la temporada, fué la más grande registrada a excepción de la de 1915. No fueron vendidos cargamentos.

En el mercado de maíz, después de una apertura tranquila, hubo regulares negocios con aumentos, variando entre uno y dos chelines. Fueron vendidos 11 cargamentos del Río de la Plata y uno de Africa. El tono del mercado estuvo variable, pero la influencia fué más pequeña. Los embarques para consumo fueron regulares, predominando los fletes altos. El mercado disponible estuvo irregular a pesar de los pedidos de molineros y varió en baja hasta seis peniques, y en alza hasta un chelín.

En el mercado de avena las entregas para Febrero y Marzo fueron vendidas a 45, estando despojado nuevamente de ofertas. Los vendedores de disponibles están reservados. El aumento varió entre uno y tres chelines. Los precios en algunos centros registraron un nivel de baja.

El mercado de lino estuvo más bien inextraíable, pero la tendencia sigue hacia el alza. Los embarcadores están imposibilitados de ofertar, debido a las dificultades de los fletes, mientras que los precios anormales les obligan a refrenarse. La demanda para aceite estuvo activa.

La industria de torta de lino, aunque con tendencias alcistas, no se cree que sea un factor de debilitamiento material posible en un futuro próximo.

El sobrante de lino de la India se calcula en 50.000 toneladas.

METALES

LONDRES, 12—Plata en barras, onza, 36.
Cobre, cont. ton. lbs. est. 161.
Ida a 90 días, ton. lbs. est. 142.10|.
Estaño, cont. id id lbs. est. 182.15|.
Id a 90 días, id id, 187.5|.
Plomo id, 30.10|.
Cinc id 58.
NUEVA YORK, 12—Plata en barras, onza, cts. 75 1|4.
Cobre, libra, id, 33 .
Id id a plazo, 33 1|2.
Estaño, libra, cts. 44.
Plomo, id id, 7 5|8.
Cinc, id id, libra, cts. 28.18.

Mercado de lanas

En las mismas condiciones anunciadas en la reseña anterior, continuó el mercado de este textil, pues subsisten los mismos factores mencionados y de ahí que el movimiento de operaciones se ha paralizado casi por completo. Sólo hemos conocido algún que otra venta de lana merina superior, obteniéndose de $ 9.70 a 9.80 los 10 kilos.

Para lanas segundas, así como de cordero, por el momento no hay interesados. Con tendencia floja. Cotizamos:

Lanas merinas

	10 kilos
Supras	$ 9.70 a 9.80
Primeras: Superiores en clase, limpias y lavadas	" 9.50 " 9.60
Id.: Buenas, corrientes, bien acondicionadas	" 9.30 " 9.40
Segundas: envellonadas: altas, limpias y buena condición	" 8.80 " 9.—
Id.: Buenas	" 8.70 " 8.80
Id.: Regulares	" 8.50 " 8.60
Id.: Bajas y defectuosas	Nominal
Sueltas: Superiores, largas, limpias y livianas, seg. procedencia	" 8.80 " 8.90
Id.: Buenas	" 8.60 " 8.70
Id.: Regulares	" 8.30 " 8.40
Padres	" 5.— " 5.50
De cordero: La limpio y largo	" 4.60 " 4.80
Id.: Con semilla o flechilla	Sin cotización
Id.: Rapón	"
Barrigas: Según clase y condición	$ 2.60 " 2.70

Lanas cruzas

	10 kilos
Cruzas finas, superiores, sin semilla	$ 9.70 a 9.80
Id. id. buenas	" 9.40 " 9.50
Id. id. regulares	" 9.10 " 9.20
Id. id. inferiores	" 8.80 " 8.90
Cruzas medianas superiores	" 9.70 " 9.80
Id. id. buenas	" 9.40 " 9.50
Id. id. regulares	" 9.10 " 9.20
Id. id. inferiores	" 8.50 " 8.60
Cruzas gruesas superiores	" 9.50 " 9.60
Id. id. buenas	" 9.20 " 9.30
Id. id. regulares	" 8.80 " 8.90
Id. id. inferiores	" 8.20 " 8.40
Padres	" 6.80 " 7.—
Cordero, cruza limpio y largo	" 6.80 " 7.—
Id. id. con semilla o flechilla	Sin cotización
Id. id. rapón	"
Barrigas, según clase y condición, sin semilla	$ 4.50 a 4.60

ENTRADAS

Por Estación Central: á F. B. Helguera 95 bolsas, a A. Bonilla 535 id, a N. D. y Vidal 155, a L. Cadenas y Cía. 25, a C. A. y Magariños 86, a Balparda y Cía. 492, y V. y Gómez 122, á Viuda de J. I. Aguerre 56, a L. San Martín 11, a F. P. Arrosa 76, a G. Munné y Cía. 19, a R. Vidaurreta 36, a L. Cadenas y Cía. 31, a L. San Martín 76, a J. Llaguno 56, a H. Berramendi y Cía. 95, a J. Jonte 20, a Taranco y Cía. 118, a Viuda de M. Rodríguez 92, a R. Miramonte 14, a E. Rivera y Cía. 21, a Arrosa Bocking y Doll 12, a T. y Lessa 168, a J. C. Gómez 10, a J. D. Barraqué 23, a E. N. García 16, a H. y Goicoechea 93, a Olano Hnos. 10, a S. Sosa 16, a A. Alvarez y Cía. 10, a Briozzo Presno y Cía. 146, a O. Borrazás y Cía. 10, a Juan Arijón 112, a Pesquera y Cía. 36, a A. Pérez y Cía. 42, a Wilson Hnos. 95, a Antunasta Hnos. 36, L. Rubio 10.

Frutos de barraca

CUEROS VACUNOS SECOS

A causa de la suba de los cambios, el aumento de los fletes y el seguro de guerra, ha producido en los distintos renglones de frutos de barraca, una pronunciada calma y baja en los precios en general; para vacunos secos existen plaza un solo comprador y éste ofrece por los mejores lotes de matadero, libres de garrapata, $ 9.00, es decir, unos 9.46 centésimos menos que el precio que se obtenía y para los de campo de $ 8.80 á 8.90.

	10 kilos
Lotes matadero superiores, sin garrapata	$ 8.90 a 9.—
Id. campo, lotes a superiores, sí garrapata	" 8.80 " 8.90
Id. id. regulares a buenos, poca garrapata	" 8.70 " 8.80
Id. id., con recargo de garrapata, seg. estado	" 7.— " 8.—
Id. pesados e inservibles	Nominal
Id. becerritos sin garrapata	10.20 10.50
Id. id. con garrapata	" 5.— a 5.10
Id. nonatos al barrer	10.30 10.70
Id. id. de vientre o inservibles	" 2.80
Frenteriros buenos lotes, poca garrapata, mayoría pelo	" 8.50 " 8.70
Id. según recargo de garrapata	" 7.90 " 8.10
Entre lotes, buenos lotes de pelo	" 7.50 " 7.70
Correntinos, conj. buenos, seg. prop. pelo, desprachado	" 6.80 " 6.90
Id. id. regulares, id. id.	" 6.50 " 6.60
Paraguayos, conj. buenos, amarillos, mayoría pelo, despachado	" 6.60 " 6.70
Id. verano o desperdicios, seg. conj., despachado	" 6.20 " 6.40
Cuyabanos buenos lotes, seg. conj., despachado	" 5.70 " 6.80
Id. inferiores a regulares, id. id.	" 6.20 " 6.40

CUEROS VACUNOS SALADOS

Mercado encalmado y precios flojos, con mucha dificultad se llega a obtener la escala que indicamos.

	Uno
Novillos, lotes consumo y matadero, sg. peso, etc.	$ 11.80 a 11.90
Vacas, id. id. id. id.	" 10.70 " 10.90
Novillos, lotes recargo de epidemia	" 11.20 " 11.50
Vacas, id. id. id.	" 10.20 " 10.50
Vaquillonas de 15 a 17 kilos arriba, sin garrapata	" 9.20 " 9.50
Terneras, de 10 a 14 k. arriba, sin garrapata	" 3.80 " 3.90
Becerros de menos de 10 kilos	" 2.60 " 2.70
Nonatos de rodeo, bien sacados y buen tamaño, sin tajos	" 1.20 " 1.30
Id. id. id. regulares	" 1.10 " 1.20
Id. id. id. vientre	" 0.15 " 0.20

PIELES LANARES

También esta piel por las mismas causas que señalamos anteriormente hállase con plaza encalmada y precios en baja. Detallamos en la escala siguiente los más posibles de obtenerse tratándose de mercadería adelantada.

Merinos, adelantados	$ 0.550 a 0.590
Id. agrestados	" 0.660 " 0.670
Id. mal deshechos	" 0.080
Id. pelados	" 0.270 " 0.280
Id. id. mal deshechos	" 0.050
Cruzas adelantadas, según conjunto	" 0.650 " 0.700
Id. atrasados, s|conj.	" 0.670 " 0.680
Id. maldesechos	" 0.080
Id. pelados	" 0.270 " 0.280
Id. id. mal deshechos	" 0.050
Brasileros fronterizos, adelantados	" 0.670 " 0.650
Id. id. atrasados	" 0.640 " 0.650
Id. id. mal deshechos	" 0.080
Id. id. pelados	" 0.270 " 0.280
Id. id. mal deshechos	" 0.050
Corderitos sanos	" 0.70

CUEROS DE POTRO

Nada tenemos que indicar, sus cotizaciones se efectúan de acuerdo con la escala siguiente:

	10 kilos
Sanos	$ 7.30 a 7.40
Mal deshechos	" 3.65 " 3.70
Inservibles	" 1.50 " 1.55

	Uno
Salados	$ 3.70 a 3.80
Potrancas saladas	" 1.75 " 1.90
Potrillos	" 0.20 " 0.25

CUEROS SILUETAS

	Kilo
Ciervos anchos	$ 0.35 a 0.35
Id. angostos	" 0.35 a 0.35
Nutrias sacadas como bolsa o abiertas por el lomo, libre de inservibles	" 0.70 " 0.80
Id. chicas y abiertas por la barriga, id. id.	" 0.35 " 0.40

	Uno
Carpinchos de cuenta	$ 0.75 a 0.80
Lobo grande de río	" 1.— " 1.10
Id. medianos	" 0.50 " 0.55
Venado	" 0.10
Cabra	" 0.30 " 0.35

CERDA

Mercado poco activo se obtiene los precios detallados.

	10 k.
Mezcla buena del interior, peso neto	$ 4.20
De vaca, sin garra	" 4.20

PLUMA DE AVESTRUZ

Se cotiza:

	Kilo
Manga especial	$ 2.10 a 3.20
Buena y fresca	" 2.80 " 2.90
Regular	Nominal

Mercado de Cereales

TRIGO

Ha estado más firme el mercado para este cereal, por artículo bueno se obtuvo $ 4.60 habiéndose colocado pocos estos:

	100 kilos
Superiores del litoral	$ 4.45 a 4.50
Buenos, id. id.	" 4.35 " 4.40
Regulares, id. id.	Nominal
Superiores del interior	" 4.45 a 4.50
Buenos, id id.	" 4.35 " 4.40
Regulares, id. id.	Nominal
De fideos, bueno a superior, sielase	" 4.30 a 4.40
Id. id. regulares	Nominal

ENTRADAS

Por Estación Central: a José G. Mallarini 812 bolsas, Taranco y Cía. 172 id, a A. Podestá 202, a R. E. Butler 144.

Por Vía Fluvial: a E. Storace 1017 bolsas, a la Orden 2364.

EN EL EXTERIOR

WINNIPEG, 12—El trigo colorado americano de embarque en Diciembre se ha cotizado en la primera rueda de hoy a 184 centavos oro americano por bushel, contra 184 3|8 que cerró el sábado.

CHICAGO, 12—Con mercado tranquilo se realizaron hoy las operaciones de trigo.

Por el colorado americano, a embarcar en Diciembre, se ha obtenido en la primera rueda 167 centavos oro americano por bushel, y a embarcar en Mayo, 177 5|8.

El sábado, para las mismas fechas de embarque, ha cerrado a 166 1|2 y 177 3|8 centavos oro americano por bushel, respectivamente.

MAIZ

La baja experimentada en la Argentina y el poco interés que reinó en plaza ha motivado flojedad en este grano, cotizándose el común bueno a $ 4.10 y los morochos de $ 4.40 á 4.45.

	100 kilos
Cuarentino sano, seco	Nominal
Id. id. regular	"
Morocho, bueno a superior	$ 4.30 a 4.40
Id. id. regular	Nominal
Común, nuevo seco sano	" 4.15 " 4.20

EN EL EXTERIOR

LIVERPOOL, 12—El maíz del Río de la Plata, de embarque en Diciembre y Enero, se ha cotizado hoy a 66 chelines por quarter, contra 65 chelines 9 peniques que cerró el sábado.

CHICAGO, 12—El maíz mixto americano, de embarque en Diciembre, se ha cotizado en la primera rueda de hoy a 92 centavos oro americano por bushel, cerrando el sábado a 91 7|8.

SEMILLA DE LINO

Mercado sostenido.

Base 4 o|o cuerpos extraños para exportación . . . . . Nominal

ENTRADAS

Por Estación Central: a la Orden 38 bolsas, a José María Suárez 132, a Taranco y Cía. 64 bolsas.

EN EL EXTERIOR

DULUTH, 12—El lino de embarque en Diciembre se ha cotizado en la primera rueda de hoy a 285 centavos oro americano por bushel y de embarque en Mayo, a 293.

El sábado para las mismas fechas de embarque, ha cerrado a los mismos precios respectivamente.

HULL, 12—El lino de embarque en Diciembre y Enero se ha cotizado hoy a 104 chelines por quarter (o 416 libras, o sea el mismo precio de cierre del sábado.

CALCUTA, 12—El lino de embarque en Diciembre y Enero se ha cotizado hoy al mismo precio del sábado, o sea, a 112 chelines 6 peniques por quarter de 416 libras.

FORRAJES

Venta corriente y precios sostenidos en este orden:

	100 kilos
Alfalfa nueva superior	$ 4.— a 4.20
Id. id. buenas	" 3.60 " 3.80
Mezclas nueva superior	" 3.30 " 3.50
Id. id buenas	" 3.— " 3.20
Pasto nuevo superior	" 3.25 " 3.35
Id. id. buenos	" 3.10 " 3.20
Pajas	" 3.10 " 3.20
Pasto cuchilla y bañado	" 2.60 " 2.80

INDUSTRIA HARINERA

	10 kilos
Harina especial, según marca	$ 0.80
Id. Extra, id. id.	" 0.75
Id. 1.a, id. id.	" 0.70
Id. 2.a, id. id.	" 0.60
Id. de maíz	" 0.70

	100 kilos
Afrecho con bolsa, según fábrica, consumo	$ 3.40
Id. id. exportación	Sin cotización
Afrechillo, consumo	$ 4.— a 4.20
Id. exportación	Sin cotización
Grasa	$ 3.60

ENTRADA DE FRUTOS Y CEREALES

Día 11

Por Estación Central: 1430 bolsas trigo, 64 id lino, 52 id porotos, 38 id alpiste, 173 atados paja, 2578 bolsas y 115 fardos lanares, 9113 cueros vacunos secos, 408 salados, 352 atados, 81 fardos y 114 cueros lanares, 694 cueros potro, 2208 cueros y 79 atados becerros, 1 atado y 16 cueros varios, 46 bolsas cerda, 65 atados corderos.

Por Estación Bella Vista: 132 bolsas lino.

Por Vía Fluvial: 3381 bolsas trigo, 38 id lino, 620 id afrecho, 700 id afrechillo.

Otros productos

Por Estación Central: a L. Cadenas 62 atados y 13 fardos lanares, 860 cueros vacunos secos, 5 atados becerros, a V. y Gómez 3 atados lanares, 800 cueros vacunos secos, a A. Mautone 8 atados lanares, 198 cueros vacunos secos, 1 id potros, 2 atados y 1 cueros becerros, 1 bolsa cerda, a A. Bonilla 92 $ cueros vacunos secos, a F. B. Helguera 90 cueros vacunos secos, 30 atados corderos, 16 fardos lanares, a Viuda de J. I. Aguerre 22 atados lanares, 360 curos vacunos secos, 15 id potros, a A. Alvarez y Cía. 253 cueros vacunos secos, 2 id potros, a Balparda y Cía. 567 cueros vacunos secos, 13 atados becerros, a R. Barreiro e hijos 4 atados lanares, 90 cueros vacunos secos, 6 id potros, 4 atados becerros, a Viuda de J. I. Aguerre 20 atados lanares, 173 cueros vacunos secos, 2 id potros, 1 atado becerros, a F. P. Arrosa 11 atados lanares, 121 cueros vacunos secos, 10 id varios, 5 id potros, a J. Arijón 17 fardos lanares, 119 cueros vacunos secos, 1 atado becerros, a Balparda y Cía. 193 cueros vacunos secos, 10 id potro, 2 atados becerros, a V. y Gómez 6 atados lanares, 122 cueros vacunos secos, 7 id potros, a F. P. Helguera 4 atados lanares, 125 cueros vacunos secos, 5 id potros, 2 atados becerros, a G. Munné y Cía. 114 cueros vacunos secos, a V. Correa 4687 cueros vacunos secos, 572 id potro.

Entradas de ultramar

Día 11

STEPHENS JONES

Nueva York, vapor norteamericano, de 3112 toneladas, capitán Mackenzie y 34 tripulantes, a Williams y Cía., con la carga siguiente:

De Nueva York:

F. Rocco y Cía., 599 piezas madera roble.

Howards y Hobbs, 2 cjs y 2 barriles lámparas y partes.

Sala y Cía., 245 atados hierro.

Trabucati y Cía., 102 cjs hierro galvanizado.

Hijos de Guillermo Vanrell, 4 cjs naipes.

Comaschi Castro y Cía., 1 cj medias.

Trabucati y Cía., 24 cjs arados, 3 id partes de id.

Spigno Maynard y Martínez, 12 cjs pinturas.

Viana y Pignone, 1 cj piezas de tejidos de seda.

Loigorry Hnos., 14 cjs arts. para autos.

Szuld Raedler, 1 cj tejidos.

S. Bonsignore, 82 piezas madera roble.

Revello y Da Rosa, 3 cjs arts. de metal.

Spigno Maynard y Martínez, 1 cj relojes despertadores, 6 cjs tornillos.

Luciano Gomez, 3 cjs ferretría, 2 id botellas vacuun.

Juan Banzo Hnos., 98 tambores cloruro de cal.

Enrique Harley, 10 atados palas.

Víctor Nicolini, 3 cjs tejidos de algodón.

Campodónico y Frugoni, 4 fardos tejidos.

Banco de Londres, 24 bolsas cambrillones.

Carlisle Crocker y Cía., 23 cjs papel, 44 id id, 13 id id.

M. Mojana y Cía., 1 cj cordón de algodón, 14 fardos papel de Rija, 8 cjs ferretería.

National Paped Type, 44 cjs papel de imprenta.

Fabricantes Unidos, 1 cj taladros.

Domingo Barro,

Argumentos que pesan

La máquina de escribir **Underwood** ha obtenido la más alta clasificación, o sea el GRAND PRIX en la Exposición Panamá Pacífico y ha sido la vencedora en todos los campeonatos mundiales en VELOCIDAD y EXACTITUD

La máquina que al fin comprará Vd.

Agentes: CARLISLE CROCKER y Co. - Rincón, 426

Despachos judiciales

Día 12

TRIBUNAL DE APELACIONES DE 2.o TURNO

Dres. Alfredo Furriol, Ramón Montero Paullier y Teófilo D. Piñeyro

Trámite: — Pascale y Rolando con Intendencia, Olivera con Helguera, Tres en causas criminales, Lussich A. D. y M. sumario de aduana, Moreno con Ravia, Paulos de Montana con De Tossi y otros, De la Rosa R. investigación.

Definitiva: — Acquarone E. con F. Ferolla.

José V. Evia, Secretario.

JUZGADO L. DE LO CIVIL DE 1er. TURNO

Doctor Luis M. Gil

Trámite: — Oficio del Juzgado L. Departamental 2do. turno en autos T. Polero de Dodera, Menor A. S. Ceballos, Ciudadanía M. Martínez Bouzá, Menor L. Cabrera, M. Buzzetti de Restano contra G. Gibbs del Cerro, C. Rozzini contra R. Pascale y A. Rolando, M. de los Santos Quiroga, F. R. Fragula, Banco Hipotecario del Uruguay contra C. Isaac Villegas, Sucesión R. Fernández y P. García, Sucesión E. Fernández, M. C. Díaz Olivera de Fazzio, P. Domínguez contra E. Razzetti, M. Brusco contra R. Colombo, J. y P. Echagüe contra A. e I. Echagüe, M. N. Fernández de Gómez, Banco de Crédito contra M. Casavalle, M. V. Aldecoa y J. Ruzo contra R. Fernández, Sucesión de C. Genta de Carrara, Menores M. T. y E. Martínez, Sucesión M. García de Corbo, Sucesión de E. Chiaffori, Sucesión R. Varela de López, Sucesión P. Van Veltoyen de Moreira, A. Eastman de Ramírez Chain, Ciudadanía F. Alamo, J. C. y E. Pedralbes y Cabal contra M. Pedralbes y Cabot, N. Fernández Valle tutor de los menores Valle contra P. Civiljo de Valle.

Interlocutorias: — Sucesión M. Cremona de Baroffio, Sucesión F. Cohelo de Herosa, Sucesión M. E. Barreto, Sucesión J. A. Camacho.

Patricio A. Pereira, actuario.

JUZGADO L. DE LO CIVIL DE 2.o TURNO

Doctor Jaime Cibils Larravide

Trámite: — Sucesión de J. S. Bourtoule, J. Bombet, Sucesión de T. Barrio, Sucesión de M. Trujillo, D. Suárez de Arteaga con G. Cassarotti, Sucesión de B. C. de Grela, Sucesión de E. Bisio L. C. G. de Cavo, Sucesión de J. Mac Coll, A. Díaz Arnesto con C. Ferrara Netto, Testamentaria de P. Hors y Comellas, Banco Italo Belga con P. C. Towers y otros, A. Eastman con J. Clemate, Banco Hipotecario del Uruguay con A. Sosa Díaz y Compañía, Sucesión de F. N. de de León, P. Maisonave tercería en autos J. Caselles y otros con P. Barcon (hijo) incidente, Sucesión de I. B. Baroni, L. Alonso co J. Aubriot, Sucesión de P. H. Scott, I. R. de Bentancor con F. C. C. del U., Sucesión de I. R. de Galeano, J. Carreras y Obes incidente, M. L. Centurión, Testamentaria de L. S. de Torellia, Sucesores de E. García con A. Formento y otros, Sucesiones de J. Dentone y otro, Sucesión de A. Sape, Banco Hipotecario del Uruguay con M. H. de Asen y otro, Banco Italiano del Uruguay con R. Sievers.

Interlocutorias: — Sucesión de E. Candamil incidente, E. Peña y Piñeyro con C. Cagve Triosto, M. Pelaez con F. C. C. del U., L. G. Fernández con C. Crosta, Sucesión de I. Velázquez, Sucesión de U. G. de Artegaz incidente, Sucesión de J. A. Beunza 2, Sucesión de R. C. de Piotti, Frugoni y Compañía con sucesión de E. T. Candamil, Sucesión de L. Astessiano, Sucesión de Z. D. de Bonnevalex, Sucesión de A. Silva incidente.

Definitivas: — Sucesión de F. N. de de León incidente, Sucesión de T. Giudici, Sucesión de C. T. de Arteagui.

E. Díaz Falp, actuario.

JUZGADO L. DE LO CIVIL E INTESTADOS DE 3.er TURNO

Doctor Wenceslao Regules

Trámite: — Sucesión A. Crayon de Baglietto, Testamentaria J. Morando, Sucesión C. Williams de Duarte, Sucesión C. Grondona de Piola, Sucesión N. Piñeiro, Sucesión A. Fornaro, Sucesión N. Tempone, Sucesión C. B. de Pagano, Sucesiones A. Ardissono y otro, Sucesión R. Cerviño, Sucesiones T. Fernández y otro, Sucesión F. P. de Sedez, Sucesión J. I. de Souza, Sucesión J. Guido de Passio, Sucesión J. Aguerre, Sucesiones J. E. A. de Dax y otros, Sucesiones A. Jambrú y otros, Sucesión C. Heidman, Testamentaria J. M.a Rodríguez, C. Lamas de Giralt, J. J. Genlini con C. Manuncci, La Sociedad Anónima Bodega Bonomi y otro con C. Guerra y Hnos. y otros, Sucesión J. A. Montano, A. Grandal López con J. García, contra A. e I. Echagüe, M. N. Fernández de Gómez, Banco de Crédito contra M. Casavalle, M. V. Aldecoa y J. Ruzo contra R. Fernández, Sucesión de C. Genta de Carrara, Menores M. T. y E. Martínez, Sucesión M. García de Corbo, Sucesión de E. Chiaffori, Sucesión R. Varela de López, Sucesión P. Van Veltoyen de Moreira, A. Eastman de Ramírez Chain, Ciudadanía F. Alamo, J. C. y E. Pedralbes y Cabal contra M. Pedralbes y Cob